廣州民國日報

中華郵政特准掛號立券按照總包特別優待寄遞之報紙

社址第七甫門牌十一號　電報號碼七八二五　電話總局五百二十號

The Min Kuo Daily News, Canton, China.

新聞紙類一千(一)八九號

本報價目
(本市) 每月報費 一元
(國內) 每月連郵一元一　全年連郵十四元
(外洋) 每月連郵二元一　全年連郵廿六元
(空函定購恕不奉覆)
零沽每張半毫

本報每日出紙三大張

孫總理遺囑

余致力國民革命凡四十年其目的在求中國之自由平等積四十年之經驗深知欲達到此目的必須喚起民衆及聯合世界上以平等待我之民族共同奮鬥現在革命尚未成功凡我同志務須依照余所著建國方略建國大綱三民主義及第一次全國代表大會宣言繼續努力以求貫徹最近主張開國民會議及廢除不平等條約尤須於最短期間促其實現是所至囑

軍聲週刊 第九十三期目錄

短論 革命事業是不能包辦的……李家英
言論 論武漢煽動農工兵計劃之必敗……香棣異
提防投機份子拉攏共產黨……梁俊端
特錄 蔣中正告全國民衆書
尖兵 本軍消息　時事簡報
共產黨的鴨非針!(百)—共產党員都是戲子(百)—包你丁的共產黨(先)—好個「唐總指揮為錢」!(芬)—請唐生智解釋「誓死完成國民革命」之意義?(芬)—武漢戰時外交的怪劇!(芬)小組聯會特刊第二十一期

新生 廣東青年 第九期目錄

反日出兵與建設民族國際……陳紹賢
北伐的新局面……黎光明
華北的反動形勢和我們應取的策畧……齊鴻福
「日本出兵山東」之研究……黃遠仁
紀念「六二三」與我們應有的認識……張道
中國現在的兩大壁壘……李棣棠
革命青年的認識和努力……鄺和猷
青年運動的挫折和今後應有的努力……吳漢亮
短劍十則
廣東省青年部編印

第十五期到了
短評 投機的王寵惠王正廷……幹
反動份子紛紛活動……豈
清黨運動後國民黨應有態度……李競何
清黨運動後國民黨的危機……黃佚庸
亞爾巴尼亞問題……西延凱
世界大戰的導火線……黃延毓
箭與歌(詩)……靜聞
關于粵謳及其作者……鍾敬文
中大號房及大書坊均有出售　廣州通訊處東山烟墩新街十五號二樓

中央軍事政治學校經理部採辦科啓事

敬者本科科員郭輔潮不日赴前方工作各商號如有與該員賬目未清者限本月廿五廿六兩日向其清算自後如有糾葛本科概不負責特此聲明 二三一日

招商建築工程

本校擬建器具庫校園牌樓噴水池音樂亭石屎橋准六月三十號上午十時開投承辦者到本校經理部營繕課取閱章程圖式每份取押圖銀五元依期來校競投可也 中央軍事政治學校校園籌備處啟 三三一日

永漢 國民
女律師
夏歷五月廿五日至廿八日開影 胡蝶主演 全部十本
下期五月廿九至六月初三日開影
十三妹大鬧能仁寺 全部十本

黃埔武力 第二期目錄

軍隊與政治及軍隊中之政治工作……鄧文儀
現在我們應有的努力……龍岡
怎樣做農工運動……凱

德國花柳血毒
德國內服★血毒殺菌斷根藥精★原名臭卡純乃德國聖醫格克斯博士發明每劑有千萬兆殺菌力無論花柳白濁疳疔橫痃班疹潰瘍癲癘骨痛血毒惡癘痘癧等症皆能藥到病除永不復發尤妙者是藥不特清毒斷根更且扶…
(每瓶三元) 廣州批發處 西濠口許昌記

端陽減贈 霍亂救星

中山大學政治訓育 周刊第十六期目錄

「六二三」特號目錄
本部為「六二三」二週紀念告民衆書
紀念「六二三」精神不死!
紀念「六二三」的幾點血淚
紀念「六二三」我們應有的認識與努力
紀念「六二三」的重大意義
我們應當怎樣紀念「六二三」
「六二三」慘案與帝國主義之侵畧政策
「六二三」的回憶
「六二三」紀念的感想
擴大「六二三」運動
沙基烈士二週年紀念感賦幷序
政治訓育消息
本部暑期中工作之規劃
本部重要佈告一束
劉振東　周其培　黃雲龍　黃慶松　鍾貫勳　何定亨　侯敬生　鍔　林　李達興

三民週報 第十三期目次

本報為日本出兵華北宣言
請大家奮起反對日本出兵
克復徐州後的軍事問題
再論廣州民衆運動
書李協和同志致蔣校長電後
婦女們目前的鬥爭
汪精衛還是國民黨的同志嗎?
寸鐵(七則)—真是聰明笑死了不能!(非)—文明國的軍隊原來如此!(非)—限還是如此—武漢不及北京(非)—必要時的三民主義信徒!(非)—個誠意的(?)英公使!(非)—總理之話是言之有物　張存仁—是反革命嗎?(和衆)—共產黨比軍閥還不算好
蚴雲　瘦樵　新　民生　留　廖北沂
黨務問答……誠之
政治問答……靜之
通訊……記者
本報小伙計的園地(六則)……記者
中華民國十六年六月十五日

海濤週刊第一期「六二三」二週年紀念特號要目

為「六二三」慘案告民衆書
「六二三」紀念的回憶和感想
「六二三」慘案與「五卅」慘案的關係
我們應該怎樣紀念「六二三」
紀念「六二三」與反對日本出兵山東
紀念「六二三」與取消不平等條約
我們要怎樣紀念「六二三」才不負紀念的義意
我們對於「六二三」應有的覺悟
紀念「六二三」與推進北伐
紀念「六二三」當中我們應有的決心
為「六二三」慘案發生後中國之民族革命
為「六二三」慘案二週年紀念敬告全胞
打倒兇惡的虎狼
碧血沙基(特載)
「六二三」二週年紀念宣傳大綱
編者的話
羅鴻詔　鍾銳　陳鶴齡　朱鶴昆　李滄洲　笑痕　胡錦榮　朱無塵　容乙藜　何偉善　怨濤　林蘊光　清華

黨聲週刊 第七期目錄

廣州特別市黨部宣傳部出版
「六二三」紀念特號
殺開一條血路……鄧彥華
「六二三」紀念的雜感……朱家驊
紀念「六二三」……黃恩沛
詩歌 勗我們的戰士之一……黃恩沛
勗我們的戰士之二……黃恩沛
特錄 本部為「六二三」告民衆書
本部「六二三」紀念宣傳大綱
青年部為六月廿三慘案宣言

嶺南大學學生總會啓事

定六月二十九(星期三)晚七時半在長堤青年會禮堂開學生聯歡會報告重要消息復有嶺南名劇音樂助興秩序極為豐富歡迎嶺南人及其親友赴會 二二一日

省青年部夏令黨童軍領袖訓練所招生簡章

第一條 定名 本所定名為中國國民黨廣東省執行委員會青年部夏令黨童軍領袖訓練所
第二條 宗旨 本所利用暑假期間訓練黨童軍領袖人才促進黨童子軍事業之發展為宗旨
第三條 名額 本班暫定招生八十名
第四條 學期 本班定期兩個月畢業
第五條 投考資格 凡本黨黨員有中等學校畢業程度曾受童子軍訓練年齡在十八歲以上二十八歲以下身心健全無不良嗜好者不分性別俱得投考
第六條 報名日期 六月二十七日起至七月九日止
第七條 報名手續 投考者須有本黨忠實同志二人介紹携同黨証或登記証及本人最近四寸半身相片一張到省黨部青年部總務股本所報名處正式填具報名表
第八條 考試日期 另定
第九條 費用 除免收學費及講義費外膳宿服裝各費概由各生自理
第十條 畢業後待遇 經畢業考試及格者派充各級黨童軍教練
第十一條 紀律 入學後如中途無故退學或畢業後不努力所指派之工作者依照黨童軍紀律分別處分

黃埔同學會廣州支會通告 第一號 六月十六日

為通告事案奉本會會長蔣委令開為委令事茲委會員胡靜安李安定葉維三員為本會廣州支會特派員仰即赴日就職並將就職日期呈報備案此令等因奉此遵於六月十六日就職視事並將從前駐粵黃埔同學特別委員會接收清楚除呈報外合亟通告希我同學及各界人士一體週知此告 黃埔同學會廣州支會特派員胡靜安李安定葉維

財政部戒烟藥膏專賣總局啓事

本局職員證章現已換發新式所有從前發出柿形職員證章一律作廢此佈 六月廿七日

招商承建公安局警察審判所三樓工程廣告

本局現擬加建警察審判所三樓一層此項工程定於本月廿七日下午二時在本局庶務處當衆開投如有意承建者請先期到本局庶務處行政課取閱圖則章程屆時携帶押票銀中央紙五百元前來競投可也此佈 廣州市公安局啓

新寧鐵路公司召集股東大會廣告

本路前奉政府令組織委員會整理路務業經佈告辦事並由董事局舉員參加各在案查整理規程第三條內開整理時期以六個月為限整理完竣仍將全部路務交回新寧鐵路公司管理等語自應遵照辦理惟旅香股東維持會代表李綺菴蔡鶴朋陳迪民等呈部條陳修改本路章程辦法擬將總理制改為委員制由股東中選舉委員若干人管理路務奉批着交股東大會解決等因除由董事局舉員擬訂修改章程草案以備取決外茲特定期本年新歷十月(即舊歷九月初六)上午十時假座台山縣城青年會開本路股東大會將修改章程草案提出討論以決可否並同日由股東大會公定選舉日期再行佈告開會選舉職員以資接管路務茲謹依照本公司選舉章程先期一個月登報佈告外洋內地各股東週知請自本年新曆九月一日起至九月廿五日止携帶股簿到台山縣城本路總公司驗明以憑發給入座發議議決各票再期憑票蒞會幸勿放棄是所切禱本董事局所擬修改章程草案業經刊印以備各股東研究諸君可隨時到總公司取閱 此佈其餘詳細章程請到公司查閱
中華民國十六年六日一日
整理新寧鐵路委員會 新寧鐵路董事局 仝啓

廣濟醫院緊要啓事

切啓者我廣濟醫院有自置中山縣屬橫檔東海瀝新沙廣福圍等田坦係前清光緒年間照章繳息升科領有圖照管業所收租項永為贈醫施藥各種善舉今市首知距至前年忽被沙棍周渭訪串同土惡吳庚辛吳騰驤瞞稟官廳串謀覇奪我醫院以善產關係迫得呈懇列憲查明核辦前年晚造幸蒙財政部派委督隊監護收穫去年十月復蒙省政府令飭七廳組織會查會傳案訊驗並據確鑿而周吳並無契據繳驗我醫院惟有靜候判決收復業權不料本月十日突奉財部佈告遽將該圍田坦定名投變不勝駭異竊思廣福圍田明明是我廣濟醫院所有此圍名亦我醫院建築成圍後所定自被周吳串奪經年涉訟現正延頸企踵以望列憲秉公裁判今無端發見此投變之事衆情惶駭莫名除通稟列憲暨籲請財部收回成命外特將該圍田梗概並財部佈告抄錄邦人君子幸垂察焉 廣濟醫院謹啟

附財部第一三三四號佈告

為佈告事案查廣濟醫院總理王瑞泉等與周渭訪吳庚辛等互控廣福圍田坦一案先經廖前部長派委封割尚未核結即將該案卷送准廣州市政廳函復令發教育局會同財政局核議迨去年六月間據財政廳呈以此案奉省政府令經省務會議議決令七廳各派專員組織審查轉請核示復經飭廳派員出席會議各在案惟懸案經年未將會議情形見復茲據周渭訪等以案經更正十名呈請令將瀝新沙照繳前來當此軍餉緊急未便懸案久待亟應將該圍田坦充公投變以維稅收查該田坦在中山縣屬橫檔東海瀝新沙名廣福圍計圍田八頃二十畝六分零八毫三絲三忽草坦六頃八十八畝八分九厘一毫六絲六忽茲核定底價圍田每畝七十元坦地每畝毫銀十元准期六月二十八即舊歷五月廿九日下午一時在本部當衆開投以價高者得除分別咨行登報外為此佈告仰商民人等一體知照如願投承該項田坦者可速查照後開章程屆時備具保證金毫銀六千五百元前來競投幸毋觀望切切此佈 代理部長古應芬
民國十六年六月十一日

花地培英學校招生

本校夏令館定于陽歷六月二十五日九時舉行入學試驗二十八日開課有志來學者請依時携同相片到校試驗
章程函索即寄

招商建築工程

本校校園擬建音樂亭座准期六月二十四日星期五招商開投願承辦者請到本校經理部營繕課取閱章程圖式每份取押圖銀五元依期來校競投可也 黃埔中央軍事政治學校校園籌備處啟

廣東建設廳公路處開投韶坪公路韶樂段長途汽車公司

本處定期本年七月四日下午三時在廣衛路本處開投韶坪公路由韶州至樂昌縣城一段長途汽車公司運載貨客專利年每月餉銀底價一千五百元以認繳餉額超過底價最高者為合選如有志願投承者仰即來處或樂昌韶坪公路工程處取閱章程屆時來處競投可也此佈

書局
惠愛路九五號
書以推翻近代一切資產階級的經濟學，而建設他的新經濟學為特色。同時給社會革命勞動運動以眞正科學的基礎。陳壽增先生從日文譯出併對照德文的原本，又經胡漢民先生校訂，力求「信達」斷然為中國出版界第一本經濟學書。研究經濟學者不可不讀。

人生底開端 陳德徵著 價大洋五角
一個人在未認識人生時，或正在開始認識人生開端時，能給他以開端時的指引，一定幫助他不少。因為人生底開端時，須明確地了解人生底意義，須切實認識了人生目的，須預備了人生緊要的條件，須設想了人生危難艱險底防禦

醫 頌 痛苦 戒煙藥精
斷引確是名不虛傳烟毒，且滌除淨盡恢復本來元氣，先生之功誠沒齒不忘也 北江佛崗羅明溪 恭頌
買法 (証書章程函索即付買上一打七折零沽無減)
凡吸烟日一錢內買五元二錢內十元三錢十五元一錢就照多類推
總售處 廣州惠愛中路昌興新街 新蒙醫院

先後打倒吳孫兩大軍閥，其負隅華北之殘餘軍閥張作霖，頃尚殘喘苟延，然已有奄奄一息之勢，故統一全國，指日可期，先總理打倒軍閥之主張，得由貫澈，乃日本帝國主義者，覺其走狗工具垂危，不可終日，深恐喪失在華特殊利益，無法逐其併吞滿洲野心，不惜破壞國際公法，悍然出兵華北，其侵犯我國主權，蔑視吾民族，凡屬血氣之倫，靡不髮指，各省民眾，咸見國運之瀕危，恨矮奴之兇恣，紛紛組織反抗日本出兵集團共謀制帝國主義者死命，本會於本六月十四日成立，並一致議決組織經濟絕交等委員會，實行宣告對日經濟絕交，繼思救黨救國，必須羣策羣力，然後有成，仰各地革命民眾，即行起來，組織反日出兵華北委員會各地分會，團結我們的力量，一齊向帝國主義者進攻，共救危亡之局，中國前途，實利賴之，廣東各界反抗日本出兵華北委員會

※ ※ ※

李文範已由滬抵粵

中央宣傳部長胡漢民派前廣東省長公署政務廳長李文範回粵辦理粵桂宣傳事務，已見前報，頃聞李氏以本人奉委為廣州政治分會委員，復奉中央派委辦理兩粵宣傳事務，責任重大，頭緒紛繁，亟應赶行回粵規劃一切，故昨已由滬乘輪抵省，即往謁政治分會主席兼總部總參謀長李濟深，廿四日並已出席政治分會會議云。

※ ※ ※

中央政治會議第一零七次議決案

中央政會十七日開一百零七次會議，議決各案錄下，(一)議決蘇省務委員兼農工廳長廿乃光辭職照准，調褚宜之繼任，(二)任命陳宇木為浙江省務委員兼農工廳長，(三)設立江蘇農民銀行，(四)陳果夫擬訂縣黨部縣政府及民眾各團體權限，修正通過，(五)中華國民拒毒會，呈請禁絕鴉片及麻醉品，交財部與禁烟幷案辦理，(六)廣東政治分會轉香港海員工會條陳，為英政府封閉該會應付辦法三項，交中央黨部，(七)粵各工會請在粵設勞動分院，交教育行政委員會辦理。

蔣總司令抵徐之盛況

▲民眾熱烈歡迎之詳情

(徐州十七日通信)蔣介石久有來徐之訊，初定十四日，次定十六日，乃遲至十七日午，始行蒞止，十五日晚，先由總部特務股長黃澤民來徐佈置，十六日晨總部副官侯適武率一部分員抵徐，十六日晚總部衛士隊第三隊長何崇熙，亦率部到徐，此間各界，積極籌備歡迎，站台及東門內花園飯店行轅，均搭有松柏牌樓，幷在雲龍山西預設歡迎大會會場，連夜加工設置，十七日晨，軍界李宗仁白崇禧王天培等，及在徐各師團長，幷地方官長，各級黨部，各機關公團代表，全埠民眾，一致到站歡迎，全埠商店停市一日，軍警由行營至站台，沿途加崗，自九時即下臨時戒嚴令，荷槍實彈，斷絕交通，非歡迎團體，不能通過，是時到站者約達三萬人，臨時由各部宣傳隊講演，迨至十一時二十分，蔣之專車進站，一時軍樂爆竹鼓掌歡呼之聲大作，蔣車共十七節，蔣與李鳴鐘方本仁同坐在第八節之藍色鋼車，總部般參謀長朱紹需長，尚有西報記者數人，均在以後各節，隨蔣衛護者，有衛士隊約一隊之譜，蔣氏下車後，即偕軍界各高級官登天橋上，向民眾演說，大致謂我革命軍，受先總理之遺囑，誓必剷除軍閥，以打倒帝國主義，共產黨擾我後方，尤須驅除，徐州民眾，亟應一致聯合農工商學，同時投入革命旗幟之下，庶可完成革命工作云云，演說之時，參加各種口號，聲震天地，民氣至為熱烈，蔣演說畢，已十一時五十分，蔣遂偕方李等分乘汽車入城，赴花園飯店行營，各歡迎人乃散，地方各團體，定明日上午九時在雲龍山西開正式歡迎大會。

全國一致反日出兵運動

惠陽縣黨部宣言

全國革命的民眾們，中國國民黨指導下的國民政府，本着本黨的主張，出師北伐，以解放全國被壓迫的民眾，而謀中國地位獨立平等，軍事之進展，一日千里，近已克復徐鄭，進渇津濟，殘民以逞的軍閥的末日，可以立見，統一全國的時期，也會在不遠了，乃萬惡日帝國主義者，看見我革命轟轟烈烈，勢如破竹的前進，竟違背國際公法，借保護日僑為名，派兵由青島登陸，進駐濟南，以援助被我革命軍打得七零八落的殘軍奉張魯張，以防止北伐軍之前進，而延他的走狗——奉魯軍閥的殘喘，而維他在華所攫得的特殊利益，和侵略政策，這計畫是何等陰謀，手段是何等酷辣，在這嚴重環境當中，是本黨生死的關頭，是中國存亡的樞軸，凡是革命的民眾，應該一齊起來作拚命和鬥爭的預備。

據最近電訊，日兵在華的實數，除了駐滬的陸戰隊二千一百零二名，登岸的水兵四百二十九名和駐滿洲北京等處的總共有七萬餘外，還不够算，要加做他的第二第三第四的艦隊和航空隊，作海上和空中的警備，追棒行動，我們可以知道，帝國主義者，已表示嚴重備戰的準備了，全國的民眾們，我們在這千鈞一髮的政局，亟應覺悟起來，團結起來，誓死打出條血路，根本反對日帝國主義者的野蠻舉動，擴大反日運動，實行與日帝國主義者經濟絕交，杯葛日貨，幷一致作中國國民黨，國民政府最堅強的後盾，堅持到底，以期達到最後的勝利，我們的高呼是，根本打倒日帝國主義，澈底打倒奉魯軍閥，實行對日經濟絕交，實現三民主義，國民革命成功萬歲，中國民族獨立自由平等解放萬歲

十八師政治部主任電

南京中央黨部，國民政府，總司令部，各省黨部，省政府，各報館各團體暨全國同胞均鑒，我國內訌不靖，軍閥專橫，皆由於帝國主義者嗾使所致，我北伐軍秉承先總理之遺教，以完成國民革命為己任，義師北指，長足進展，數月以來，東南底定，奉魯軍閥撲滅在即，詎意日帝國主義者，乘我北伐軍在前進之時，竟遣艦調兵突入華北，陽託保護僑民之名，實行扶助其走狗奉張，而破我國民革命之成功，其助長我內亂，蔑視我民族，莫此為甚，際此一髮千鈞之際，正我國民革命成敗所關，凡我國民，應一致奮起誓死力爭，實行對日經濟絕交，以制帝國主義者之死命，珍吾等謹率全體部員，誓為先驅，臨電無任激切之至，國民革命軍第十八師政治部主任黃珍吾率全體職員同叩，晉(二十)。

美國將承認國民政府

▲須在革命軍下北京後

世界新聞社云，據美人方面消息，華盛頓國務院最近表示，倘蔣介石軍隊攻下北京之後，美國即可對於國民政府予以事實上承認，至於承認之先例，即為美政府與北京當局者維持外交關係之一事實，蓋美政府與現北京當局者維持外交關係，則對於其繼任者自應予以同一的考慮，葛洛格國務卿聲稱，自袁世凱總統時代以後，美國對於中國歷屆政府從未予以法律的承認，然中美關係却始終保持於一種法律的承認之地位，至於駐在北京之各美使繼續與北京官員往來，無非因中政府官員處在北京而已，並非美政府對於北京官員之權力維持上有任何見解也云云，至於今後美政府對中國紛紛的時局如何應付，其方針之決定，大半將委諸美使馬慕瑞及其他外交人員，並隨時向華盛頓請示云。

政治分會議決土地條例

關於土地測量事宜，茲經政治分會議決，令土地廳迅速籌備實施，昨該會並據省政府常務委員函繳土地廳條例草案清單影片理由書，請予察核決定，以便飭遵等情，特於昨廿四日第卅五次會議提出討論，僉以此案前經議決，請林雲陔朱家驊兩委員審查，現已完竣，除略有刪改，即全部通過，除函省政府飭土地廳知照外，昨並將土地廳條例草案各件呈報中央察核云。

中央政治會議之來電

▲各黨部應即舉行廢止荷約大運動

(東亞社)昨省黨部接中央政治會議來電云，各省黨部，各特別市黨部，各縣黨部鑒，密，荷蘭在各屬地濫訂法律，虐待我國僑胞，如奴隸俘虜，凡屬國民同深憤慨，一九零九年，前清政府頒行國籍條例，採血統主義，一九一〇年荷蘭亦頒布國籍法，明定(凡誕生於荷屬東印度者，皆為荷屬東印度人)，係採屬地主義，一九一一年，陸徵祥與荷蘭全權貝拉斯所簽訂之中和條約，在和荷蘭領地殖民地領事條約附文內載，遇有約內所用中國人字樣，漸滋之疑義，在和荷蘭領地屬地內，可照該屬地領地法律解決，束縛尤甚，原約第十七條，本條約以五年為期，本約將屆期，如此國欲將本約效力停止，彼國即應從其知照之日期，仍行一年，惟其知照至少在一年以前等語，迄今已十六年，亟應廢止，茲經中央政治會議議決，定廢止荷約運動週，其期由各黨部自定之，在此週內各黨部，應即規定辦法，舉行廢止荷約運動，特此電達，即希查照舉行，中央政治會議。

商聯會之通電

南京中央黨部，國民政府，各部長，蔣總司令鈞鑒，各級黨部，各軍政機關，各團體公鑒，我革命軍北伐，直搗幽燕，為期不遠，日本出兵華北，阻我進展，業經本會全體議決，極端反對，願為政府後盾，忠實陳詞，不勝迫切待命之至，廣東全省商會聯合會叩。

女權運動大同盟電

全國女同胞鑒，日本帝國主義者，常在吾國，耽耽虎視，觀其過去之事實，即知狼子野心，今居然出兵華北，阻碍我國民革命軍之進展，凡我同胞，均當一致反抗，消滅其野心，特聯合喚起南方革命女同志，一致起來，共同打倒帝國主義，國際軍閥，完成國民革命，謹電聞。

司法廳黨部通電

南京中央黨部國民政府各報館，轉全國同胞公鑒，吾國受帝國主義及封建軍閥惡勢力之荼毒久矣，人民陷于水深火熱，中國國家淪為次殖民地，積弱所自，誰為厲階，比者賴吾黨主義之號召，與前敵武裝同志之努力，國民革命，已直下徐州，中國之最後軍閥張作霖，行將覆滅，乃日帝國主義者，竟違背國際公法，悍然出兵華北，企圖挽回其走狗奉系軍閥張作霖臨終之命運，侵害我國主權，干涉我國內政，凡屬國民，嚙牙髮指，應請政府代表民意，嚴重交涉，願一致誓死為政府後盾，謹此電陳，伏維鑒察，廣東司法廳黨部全體黨員同叩。

司法日刊同人宣言

年來本黨出師北伐，直接為打倒國內軍閥，間接為打倒列強帝國主義，以求中國民族解放，軍行所至，節節勝利，底定東南，進兵魯省，奉系軍閥敗亡指日可待，國民革命將告成功，乃日本帝國主義者包藏禍心，陽假保護僑民為名，陰實助奉為虐，不特蔑視我民族，並且破壞革命之進行，凡屬國民，莫不義憤，同人等用是宣言，一致反對，當此強鄰壓迫之際，新我同胞速起團結努力抵抗，以為外交當局後盾，黨國幸甚，謹此宣言。

省政府撥欵建築朱執信紀念碑

(覺悟社)本黨革命烈士朱執信先生，為黨國犧牲，勛勞卓著，國民政府日前經籌建朱烈士紀念碑，以垂久遠而資景仰，日昨省政府委員會第三十一次會議，各委員以該紀念碑，亟應早日完成，特議決由省政府撥助建築費五千元，飭令財廳照數撥給云。

李景林就直魯招撫使通電

(東亞社)李景林自奉蔣總司令委任為直魯招撫使職後，已於十五日在寧就職，昨已有電來粵云，(銜畧)均鑒，景林自去春通電下野，本擬歸田奉母，不再問世，嗣因國事日非，不忍坐視，生靈塗炭，乃結合南北同志，為民請命，蔣總司令謬採虛聲，際茲時事多艱，深懼難勝重任，特念直魯將校，與景林共事有年，愛國賢豪，所在多有，贊襄鼎革，夙具同情，迫於救國之誠，勉荷勞徠之任，奉令之日，正在天津工作，環城皆敵，通報未能，茲于本月十五日在南京就職，地方工作，照舊進行，總期實現三民主義，完成革命事業，凡我同志，尚祈賜予匡勳，並錫箴規，俾免隕越，無任盼禱，李景林，印。

三路財政委員會已成立

(東亞社)廣九廣三粵漢三鐵路財政委員會，已於十五日成立，該會委員長為由建設廳廳長陳耀祖兼職，而工程專員則為黎澤公，查該會專為整理三鐵路財政而設云。

一中訓育部學生會宣言

同胞們，現在日本又出兵到我們中國境內—山東了，記得前年郭松齡反奉戰爭，郭軍快要直搗關外王張作霖軍閥的老巢的時候，日本帝國主義為保持其在華所攫取得的特殊利益，不是借口保護僑民，出兵滿洲，明目張胆的幫助奉軍打敗郭軍，把奉張軍閥垂危的壽命挽回了嗎，現在因為國民革命軍節節勝利，快要直搗幽燕的時候，日本帝國主義者却故技重演，出兵山東，想予其走狗，張作霖張宗昌，以種種之暗助，我們無論在理論上，在事實上的考證，都很可以確信日本帝國主義此次的出兵山東，和前年的出兵滿洲，其用意並沒有兩樣的，同胞們，我們要知道，國民革命是我們解放唯一的出路，國民革命軍是為全國民眾謀解放唯一的武力，國民革命軍自從廣東出發到現在，因為人民和軍隊的努力，已打倒了兩個大軍閥，解放了八九省的人民，現在又渡江而北，把張宗昌打得落花流水，節節敗退，眼見國民革命的軍事進行快要達到完全勝利的時候，日本帝國主義就馬上出兵，想來幫助軍閥，壓制我們解放，同胞們，危機緊迫了，我們一致起來罷，我們一致對日經濟絕交，打倒日帝國主義及其走狗奉魯軍閥，擁護國民革命軍北伐到底。

市政公報刷新廣告

本公報自一五五期起大加刷新，其刷新計劃分為三部如左

甲)擴充之部 增加卷頭語 論說 譯述 都市新聞 特載等欄，盡量介紹歐美各國之新市制及國民政府統治下新都市的建設，以引起閱者研究市政之興趣

(乙)改良之部 公牘一欄用系統的紀載分為總務 財政 工務 公安 教育 衛生 土地七門，此新分類法以門統案，以案統文，務使若網在綱，有條不紊，其案件之有時間性者，末更綴以數字，使前後互相銜接，既便閱覽，尤易考查

(丙)簡縮之部 間有例行公事布於市政紀有關係不能不公佈者，則僅摘由登載，另闢市政公文彙紀一門，以資容納，其餘如命令法規議事錄等欄仍照舊例

訂閱本公報及刊登告白者，請向本廳編輯股，市政府印刷所，永漢路中華書局三處接洽可也

廣州市市政廳編輯股啟

二一五五期要目

卷頭語 本公報刷新的開首幾句話
評論 芝加哥的兩層街道 兩層街道與長堤馬路的安全律
都市新聞 南京 上海 杭州 紐約
公牘 長洲各島劃市區案 及擬廣興綸產業案(一) 奉省令改組官市產審查會案 整理自來水公司案(一) 補救廣州市缺點案(一) 統一騎樓舖號連業權案 義恒街口至黃沙擴涌築路案(一) 改良永漢路案(二) 改建內港案 撤去各工會糾察隊案(二) 準各工會舖戶圖章案(二) 私立學校收歸市辦案(一) 大附小及幼稚園經費案(二) 三元宮 市立美術學校案(一) 河南糞租風潮案(一) 改善土地稅條例案(一) 市民早報建築須驗登記還証案 普請登記案(一)
本期已出版 每冊售洋二角 全年六元八角 半年三元五角

二一五六期要目預告

卷頭語
論著 住宅模範區 都市的設計問題
譯述 怎樣使廣州藝術化 房屋高度的限制
法規 房屋高登的問題
海港檢疫所修例

市政委員會議議事錄(第八十八九次)
議事錄 市行政會議議事錄(第六十二次)
公牘 整頓方便醫院案(一) 規定市政委員任期案(一) 市庫預算案(一) 整理自來水公司案(二) 市黨部增加經費案(一) 義恆街口至黃沙擴涌築路案(二) (二)沙濟街渠案(一) 私立學校收歸市辦案(二) 改組惠愛醫院為第二神經病院案(一) 改善土地稅條例案(二) 取締舖客延擱通知業戶登記案 (一)十六年二月份行政報告 市政公文彙紀
現已付印 不日出版
九三一一

入黨相

鏡明女子(影相館精影)
入黨相 工會相 投考學校相
大減價 最快最平 即日起相
一設吉祥路廿七號 一設靖海路三十號

中央銀行廣告

查各銀行通例以六月三十日為上業期決算之期，是以七月一日定為例假，以為內部辦理決算時間，現在本行業務日繁，當辦理決算時勢難兼顧日常業務，用特按照通例是日休業一天，至七月二日仍照常營業，除通告外合行登報周知，此佈

退股人 李子雲 譚毅夫 承股人李少英啟事

啟者本市龍藏街安雅旅館係李子雲李少英譚毅夫合股營業，今李子雲譚毅夫志圖別業，均願將安雅全盤生意退與李少英承受，訂期舊歷陸月初二日立約交易，如有華洋轇轕，請早日來店理妥，自交易後，概與承股人無涉，日後生意如何，亦永與退股人無干，特此聲明，以免爭論

雲浮匪災救濟善後會重要啟事

本會成立後，對於邑中匪災救濟善後各事宜，均經陸續舉辦，去冬並發出捐冊募集善欵以資賑濟，旋蒙徐師長及邑人馮強陸蔭棠諸公慨捐鉅欵，其餘各善長及各同鄉亦多伙助，良勝欽佩，本年春初經將捐欵購辦棉衣散賑災民，現更於前月中旬鑾購辦大帮米石運回災區平糶，以濟民食，惟查前派出捐冊經已催繳，現未經交回者尚多，茲擬將各捐冊結束，無論捐欵之多寡有無，請各勸捐同志准於五月內一律從速交回，以完善舉為禱

各國駐華兵力之調查

總計共八萬餘人

▲使團調查現在各國駐華軍隊如下、(華北方面)(日本)五萬六千二百名、(英國)一千名、(美國)一千三百四十名、(法國)一千四百十八名、合計六萬零四百十五名、(長江方面)(日本)二千零二十三名、(英國)一萬六千七百名、(美國)三千五百名、(法國)二千七百名、(意國)二百名、(荷蘭)一百二十名、(西班牙)一百名、(葡萄牙)四十名、合計二萬五千三百八十三名、華北長江總計八萬五千七百九十八名、

魯軍決捨棄兗州

▲效皖直戰役故智

▲天津消息、張宗昌在京計畫、以兵三萬守濟甯、二萬守膠濟、五萬守泰安、效皖直戰役故智、棄兗州、俟黨軍進至泰安始行反攻、又令劉志陸部赴曹州、與原駐曹州之杜鳳舉部歸潘鴻鈞指揮、

日使態度仍然强硬

▲廿二日日使第二次覆牒、不允撤兵、日將山梨二十三日晨由大連到青島、

▲日便衣兵佈滿日照諸城一帶、實行軍事工作、

▲日內閣對華會議、定二十七日舉行、

夏斗寅就新編第十軍長職

▲蔣總司令委夏斗寅爲新編第十軍長、夏已於十一日在蘄水就職、

革命軍向新泰方面進攻

▲寧訊、葉開鑫部馬旅抵蒙陰、即開往進攻新泰、魯軍退過小汶河、雙方前鋒僅隔一河、

▲賀耀祖部右翼、由費縣抄至曲阜東之五台集、由石門山前進、

▲西北軍方振武部二十日在東明渡河、向濮陽前進、

▲何應欽將由前線回甯、就蘇省軍事廳長職、

奉軍大部退往保定集中

▲河北奉軍大部退集保定、奉方仍宣傳謂對軍事有把握、

▲張學良免趙恩臻奉軍第十一軍長職、指爲作戰不力、以劉偉繼任、

▲張作霖召集局部會議、決定以奉軍入魯援助張宗昌、

閻錫山電賀徐州會議

▲閻錫山致電蔣介石、謂徐州會議開國民革命之新局面、深以未得參加爲憾、望此後共同努力革命、以副人民期望、

馮玉祥宣佈治豫方針

▲馮玉祥自徐州會議後、十八日即宣佈治豫方針共廿六項、謂當本三民主義、建設新河南、

▲閻錫山派兵護送孔庚到鄭州、

吳佩孚逃往四川已証實

▲廿三日上海路透電稱、吳佩孚已由南陽潛往四川、此說已証實、

張敬堯通電服從三民主義

▲張敬堯通電服從三民主義、爲黨國効力、

廿三日南京之紀念會

▲廿三日甯開紀念會、蔣介石胡漢民赴體育場演說、衆意激昂、

美水兵準備由滬赴津

▲廿三日上海路透電稱、美水兵司令䘵剌對路透社通信員稱、彼將離滬往華北、並謂有美水兵一千一百五十名、準備由運艦周文號北上赴津、

要聞

廣東省清黨委員會第六次會議

廿五日廣東省清黨委員會開第六次會議、出席者李濟琛、謝瀛洲、林雲陔、陳策、羅偉疆、李民瑞、主席者誦總理遺囑、(報告事項)(一)宣讀前次會議錄、(討論事項)(一)秘書處提出各區委員會職員人數標準案、決議、通過、(二)秘書處提出余俊賢爲組織股長、梁秋爲組織股幹事、胡鏘鳴爲文書股書記案、決議、通過、(三)審查處提出林疾風爲秘書、王佩綸爲統計股股長、沈家杰爲審核股股長、陸萬良爲登記股長案、決議、通過、(四)情報處提出李其章爲秘書、黎鐘爲檢舉股股長、黃炳堀爲調查股股長、請決、通過、(五)宣傳股應否擴大案、決議、一、秘書處宣傳股取消、由本會另組織宣傳委員會辦理宣傳事宜、二、宣傳委員會組織法由謝委員瀛洲起草、(六)羅委員偉疆提出請政府嚴令各縣防軍縣長、切實保護各區清黨委員、及特派員案、決議、分函總司令部省政府辦理、(七)各區應否設特派員案、決議、一、各區得派特派員、惟每縣不得超過一人、二、特派員條例交秘書處起草、三、特派員職權要點、督促、監視、指導、各縣登記、對於該縣各黨員、得附以意見之批評、四、特派員須呈准本會始得派出、

※　※　※

廣東各區清黨委員會組織法

(第一條)本會以省清黨委員會所住之區清黨委員組織之、

(第二條)區清黨委員會之委員、得酌量地方情形及工作繁簡、而設置三人五人或七人、

(第三條)本會秉承省清黨委員會訓令、肅清區內共產份子土豪劣紳貪官汚吏投機份子及一切腐化惡化份子、

(第四條)本會設主席委員一人、由省清黨委員會就委員中指定之、

(第五條)本會設秘書審查情報三處、各設主任一人、幹事及助理錄事若干人、(各處主任由委員兼任之、如委員僅有三人者、則秘書處主任由主席委員兼任之、

(第六條)各處職員由各委員各主任介紹提出會議委任之、

(第七條)各處職權如下、

A.秘書處、掌理文書宣傳組織會計庶務等事宜、B.審查處、掌理審核登記統計等事宜、C.情報處、掌理調查檢舉等事宜、

(第八條)本會常會定每日一次、

(第九條)本會工作每週報告省清黨委員會一次、

(第十條)本會組織法經省清黨委員會通過後爲有效、

留粵外交部之存廢問題

▲政治分會議決電中央請示

▲外交部宣傳局取消

(中國社)外交部自國府遷離粵省後、亦同時遷移、廣東方面、祇留一部份人員管理後方事務、並委宣傳局長韋玉代理後方部份、現外交部已在南京正式成立、部長伍朝樞亦已就職、昨韋局長以關於粵外交機關存廢問題及該部重要案卷各物、應否移交陸交涉員接收、各事項、函廳請示當道、特呈請政治分會請予核示、昨政治分會開第三十四次會議、即將此案提出討論、同時並據代理部長古應芬函稱、關於在粵外交部經費如何支付、請核議見復等情、特併案討論、結果、議決、關於在粵外交機關存廢問題、在中央未決定以前、後方外交部務暫由韋玉代理、並電中央迅速派定人員、一俟派定、即停止部務、至該部宣傳局、即由七月份起取消、除分別函復財部局、及飭外交部宣傳局知照外、昨並將此案呈報中央政治會議核示云、

各界對日經濟絕交之會議

▲舉定各部負責團體

(中國社)昨廿五日爲各界反抗日本出兵華北委員會第七次會議之期、茲將會議情形錄下、出席者董以瀛、陳永吉、劉耀文、侯軒明、張伯儔、陳嘉貞、黃鴬、周公權、謝汝誠、劉漢生、曾純、韓永業、林霖、陳玉珩、崔明三、易健全、羅璉、方德明、主席林森、紀錄董以瀛、(甲)報告事項、(一)文書部主任董以瀛同志報告文書部工作情形、(二)謝汝誠同志報告起草經濟絕交取締條例情形、(三)財務部主任崔明三同志報告財政困難狀況、(四)侯軒明同志報告軍事政治學校改派代表情形、(五)賴璉同志報告政治分會所捐五百元已交到、省政府二百元亦已交到、(六)駁載工會來函、七月一日起停駁日貨、(乙)討論事項、(一)關于財政問題、決議、各團體所認捐欵未交者、由財務部會同交際部往各團體催收、先將本第一期欵項、(屆示威大會)第二期由財務部擬定籌欵計劃、提出第二次討論、(二)關于經濟絕交委員會事項、議決、(甲)工作分配、(常務委員)市黨部、省黨部、總商會、新聞記者聯合會、總工會、總務部、正省黨部、副省商民協會、調查部、正駁載工會、副總商會、交際部、正女界聯合會、副市商會、糾察委員會、市商民協會、市學聯會、總工會、審查委員會、省學聯合會、機器工會、商會聯合會、文書股、新聞記者聯合會、會計股、總商會、庶務股、華僑協會、日貨調查股、總工會、國貨調查股、總商會、(乙)下次開會日期、二十八日上午十時、(三)關于經濟絕交擴大宣傳案、議決、交宣傳部辦理、(四)關于各地組織分會事、去函省黨部、總工會、請通告各地組織反日出兵華北委員會各地分會、決議、交文書部辦理、(五)關于宣傳事項、議決、請新聞記者聯合會轉各報館記者、對於本會宣傳事盡量發表、用本會名義公函各報館、每日在要聞欄內留一小幅專爲登載標語及小文字、交文書宣傳部會同辦理、(六)關於對日經濟絕交、招待各界宣佈事、交常務委員擬議辦法、提出大會討論、

廣東各界紀念「六二三」慘案二周年之熱烈　(麗芳)

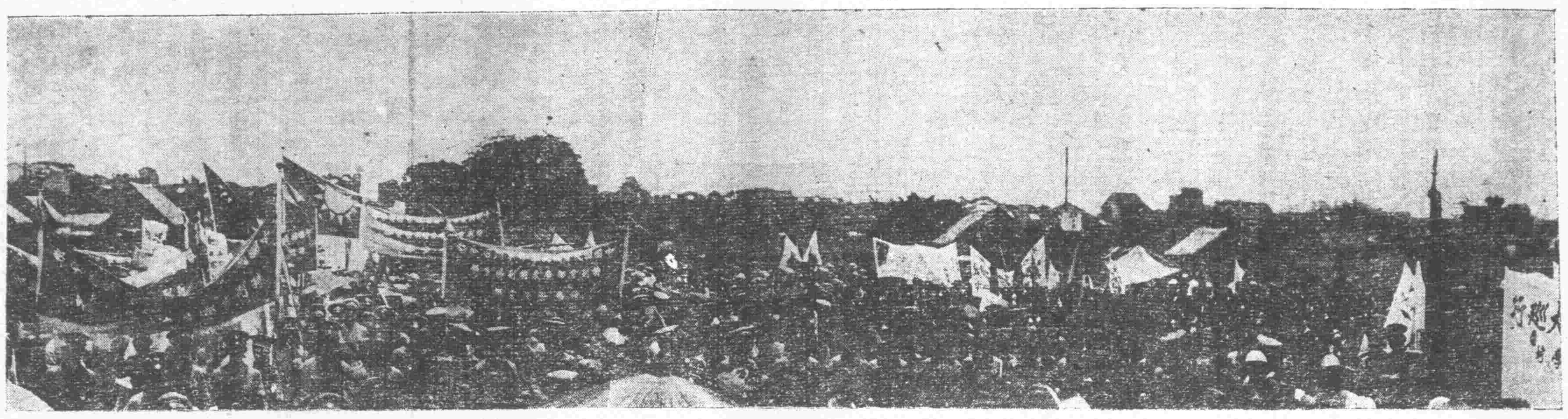

該會一併召集對日經濟絕交委員會、各委員在中山大學學聯會開聯席會議

廣州市稅契仍由財廳專辦

政治分會之議決

廣州市稅契原由市財政局辦理、自省財廳收回廳辦後、市財局曾一度具呈市政府轉呈政治分會、請令財廳暫緩收回、未獲允准、昨政治分會開第三十五次會議時、復據廣州市長林雲陔呈據財政局長陸幼剛呈請轉再行核議財政廳暫緩收回稅契、俾照案扣抵欠欵一案、轉請察核併案復議、令飭財廳於扣抵欠欵未清以前、暫緩收回廳辦、仍乞示遵等情、當經議決仍維持原議決案、欠數仍由財廳繳籌撥還、昨并分別函飭財政廳市政府遵照辦理云

馮祝萬明日就農工廳長職

(東亞社)日前政治分會議決、委馮祝萬代理農工廳廳長、馮奉委後、現定明日(廿八)宣誓就職、昨巳呈請政治會議廣州分會屆時派員監誓、并分呈省政府及總司令部派員指導、本市各工會聞訊、均紛紛準備屆時整隊到農工廳歡迎、現該廳已將就職禮儀式、茲探錄如下、一、奏樂、二、恭讀總理遺囑、三、馮廳長宣誓就職、四、奏樂、五、政治分會致訓詞、六、各機關代表祝詞、七、來賓演說、八、馮廳長致答詞、九、奏樂、十、拍照、十一、茶會、十二、禮成、

宣傳委員會第九次會議

(覺悟社)宣傳委員會、已奉政治分會命令、恢復進行、昨廿六日該會開第九次會議、到會者朱家驊、何思源、傅斯年、主席何思源、紀錄伞翼中、茲將議決事項採錄如下、(一)改定本會名稱案、議決、一、名稱暫行照舊、二、通告各機關、本會已移交政治分會組織辦理、(二)確定本會經費案、議決、請政治分會每月撥交五千元、(三)請政治分會清撥舊欠及撥給經費案、議決、不另請撥、將舊欠本月費下開支、(四)東莞烏要樂昌連平宣傳員報告、各該縣縣長黨部、不送撥膳宿、及津貼費用、玩視護黨宣傳、應如何辦理案、議決、函省黨部民政廳飭各該黨部縣長照撥、不得稍事玩忽、(五)瓊東宣傳員王雁飛報告、朱葛松被共黨槍殺、如何辦理案、(說明)據王雁飛報告朱葛松抵家、於夜間被共黨份子十五名拿去槍斃、又稱與盧光耀調查、係瓊東舞龍岡村著匪林鴻日鴻盛鴻仁等、定有嫌疑、已將鴻日一名拿送防軍云、議決、函省政府查明兇手、依法拿辦、並對死者照章從優撫卹、(六)龍川宣傳員李爲民等、請令龍川縣長拿辦張焯英等案、(說明)據李爲民等報告、謂張焯英等爲陳逆餘孽、迭次擾亂地方、惟此案是否在本會範圍、應提出公決、議決、轉省政府查明辦理、(七)特派宣傳隊仍否繼續辦理案、議決、依前議結束、不繼續辦理、(八)更改本會組織案、(說明)委員會之下、設秘書處、內分編輯、宣傳、檢查、庶務各股、每股設立主任一人、股之下、設股員若干人、另設秘書、以總理全處事務、議決通過、惟取銷編輯股、所有編輯事務、歸宣傳股辦理、(九)秘書處請議員薪預算案、議決、通過、

※　※　※

國民政府再佈告保護外僑

(東亞社)國民政府最近對於保護外僑事、發出佈告云、爲佈告事、外人生命財產、依照普通國際公法、應予充分保護、軍興以來、各省殘餘軍閥、及跨黨叛徒、負嵎抵抗、外人避免戰禍、紛紛他徙、遺留空曠房屋、間有軍隊臨時借住、與地方機關團體借作辦事集會場所情事、最易引起外人誤會、並違反本政府保護生命財產之宣言、自應即行制止、嗣後對於各國領署教堂、及外人住宅學校醫院行棧、並附帶物產、無論何人、不得藉詞借用、擅行佔據、其從前借住外人房屋、應迅速遷讓交還、如有附屬物產並須悉數點交、以昭大信、除由外交部通行各省政府遵照辦理外、合行佈告週知、

※　※　※

反日出兵會函請各屬團體 組織各地反日出兵分會

反抗日本出兵華北委員會、昨通函各縣市黨部、請發起組織該地反日出兵華北委員會、實行對日經濟絕交、以制其死命、其通函云、各縣市黨部各界民衆團體公鑒、逕啓者、查我國民革命軍自誓師北伐以來、迭克名都、

民智

新經濟學　德國盧森堡著　胡漢民先生校訂　陳壽僧先生譯　實價大洋一元二角

盧森堡是爲世界革命犧牲的偉人，又是社會主義經濟學第一流的學者。其理解之精銳，可以說是當世無敵。此……知其真諦，以期護黨救國。是……

三民主義要畧　實價大洋五分

三民主義，爲孫中山先生所提倡，凡屬國民、當要……書乃將三民主義一書撮其大畧，使人容易了解，其中真諦，亦詳述靡遺，尤便於……

泰確德……

弟因前患內傷百醫無効迫得吸烟成引無法戒脫今春購服廖……醫生藥精確二天斷引并無痛苦刻數月并無別病發生且身體亦較……

戲院
（晝間）日場十二時半二場二時半 （夜間）夜場七時半二場九時半
范雪朋女士主演
△廂房三元 △頭等四毫 △廂廂七毫 △二等二毫

日本最近無產政黨之運動及其綱領 黃霖生
入五以來工作之所得 劉勛備
黃埔學生應有的認識與決心 符漢興
入伍生應該怎樣 李振潘

聖藥 德國名醫特雷斯氏捷克羅夫氏化驗配劑 萬破天荒之花柳血毒內服聖藥也 中國總經理上海德華大藥廠啟 與六零六有同等功力 免打針痛苦危險等弊 誠標本兼治之良劑 廣州分銷處 西堤惠愛大新公司 十八甫真光公司 江門崇興街石川堂 （大瓶五元）平路昌華藥店 話總局四八二

七折 收回 梁謙益堂立止肚痛靈丹專治疴嘔肚痛霍亂抽筋絞腸痧症非常靈驗志在濟世不取分文欲取用者請往廣州太平南路本堂支局

三元里糾匪向瑤台焚搶刧殺之眞相

頃閱現象報六月二十日登載「三元里與瑤台兩鄉械鬥案續聞」一則查上段所載祇係以糾匪焚搶刧殺誤作械鬥、其餘事實相符、惟末段內『又函云 元里與瑤台械鬥、至傷者不計其數』云云一段殊非事實緣我鄉未被災以前幸有縣委及游擊隊駐鄉知見並經極力向三元里制止詎三元里不特不服制止竟敢槍擊彈壓隊兵卒因匪衆兵單縣委隊兵退避後即攻進我鄉任意焚殺搶掠一空翌晨縣長會同大軍前往查辦該鄉匪黨胆敢發炮轟槍向官軍射擊負嵎頑抗隨由官軍奮勇痛剿匪始不支遂當堂獲匪數十人繳獲大炮二尊長槍數十桿所謂擊斃若干人即頑抗軍官之匪黨也似此情形乃三元里糾匪焚搶刧殺瑤台鄉鎗擊彈壓縣兵抵抗查辦官軍之所致顯與械鬥有別又二十一日該報所載『城北械鬥槍砲聲已息滅』一則內載番禺楊縣長沙河警隊楊隊長趕往彈壓尤屬全文失實淆亂觀聽除函請該報更正外用特聲明俾知眞相

南海瑤台鄉耆民 嚴竹樵 蔡新有 陳良 暨合鄉同啓

兩廣地質調查所招考技助

按本所組織大綱凡中外大學地質科初畢業者經過本所試驗取錄或畢業後在國內地質機關已經練習一年而得證明書者得爲技助准此訂定招考章程如後

資格——中外大學地質學系畢業

報名——即日起七月底止攜帶四寸照片與畢業證書到中大註冊部報名

攷試科目——普通地質學 礦物學 巖石學 地層學

攷試日期——八月五日午前八時至十二時在中大東堂一〇九室攷試午後二時檢查身體

待遇——錄取後任爲助技師月薪七十元至二百元（照資格成績酌定）

取額——暫定十名

注意——（一）任事後不得兼差（二）耐於勞苦而確有研究科學志趣者方爲合格（三）兩廣學生尤爲歡迎（四）任事後有外國技師與中國技師作指導（五）合于前項規定第二種資格者亦可攜帶照片畢業證書實習證書前來報名聽候傳問但報名時須聲明

籌備員朱家驊

國立中山大學暑期學校招生預告

（一）宗旨 以增進科學智識及便利入學考試爲宗旨（二）授課日期 由七月十一日起至八月十三日止（三）上課時間 每日上午七點至十一點（四）學科 三民主義 國文 英文 算學 物理學 化學 動物學 植物學 生物學 礦物地質學 地理學 歷史學等（五）教授 黎國昌 陳宗南 徐信荷 林喬年 葉良輔 黃訪書 鄺挺生 盧熙仲 倫達如 陳國機 霍廣河 鄧重魁 朱秩如等（六）報名日期 由六月二十七日起至七月七日止（七）報名地點 廣州市文明路國立中山大學自然科學科辦事處（八）報名手續 學生報名須同時選課及繳費（九）選課 每人每週至少須選六小時至多不能過二十四小時（十）學費 每週選學一小時繳費一元（五週以一週計算）中途輟學者所繳學費概不發還（十一）學業證書 學生在學習期內所習各科目考試及格者分別發給學業證書（十二）約束 學生在學習期內須遵守本校規則

主任鄧重魁

國立中山大學招考預本科新生及插班生

招考期由七月十五日至八月五日考試期由八月十五日至廿二日均在本校詳細章程可到報名處索取或付郵票一角當由郵寄送

廣州大學暑期高等補習班招生

時期 由七月一日起至八月廿一日止 校址 惠愛中路

市北聯團總局鄭重聲明

啓者本總團自被三元里糾匪焚搶後除議案部及鈐記由主任保管外其餘重要文件盡被焚掠一空業經呈報有案如有人假借本總團名義及自稱職員隊長在外招搖請勿受其所愚特此鄭重聲明 統祈亮察

中華全國總工會鄭重聲明

竊以敝會自經清黨運動後即奉特別委員會正式令派改組而改組手續概依政府明令施行即敝會所屬各工會亦經派員次第改組完善實無可以藉口之處惟昨于所謂『六二三』沙基慘案之紀念日在市面忽然發見有敝會及工代會改組委員會中華全國鐵路總工會廣東辦事處之反動傳單閱之不勝駭異忖思敝會等乃打倒反動派及共產黨之最力者豈有出爾反爾而出此反動之宣傳者乎此等誣揑搆陷之卑劣手段明眼人自當一目了然雖三歲小孩亦不之信此可見該反動份子及社棍工賊之用心欲以搆陷離間之手段而爲破壞統一勞動運動之工具是可知其用心之毒手段之卑將見其作僞心勞日拙也試思敝會等打倒反動份子及剷除工賊之事實具在對于此等搆陷離間之陰謀固可不攻自破然而誠恐外間淆惑觀聽或羣衆有未明眞相之處用特鄭重聲明嗣後本會如有宣言文件發表必有負責蓋印送報社刊佈否則概係反動份子所揑造特此佈露尚希亮察

中華全國總工會改組委員會啓事

中華海員工業聯合總會改組委員會啓事

逕啓者現查有反動份子假冒本會名義印派傳單及誘惑本會所屬各支分部寄宿舍蓋章發出反動郵電傳單等件希圖破壞本會進行查本會以改組委員會爲主體非經改組委員會正式公佈一概無效除呈報官廳備案外誠恐外間不察用特登報聲明俾各界團體藉明眞相此佈

中華民國十六年六月廿二日

海員工會開全體同人緊急大會第二次通告

通啓者本會定期本月廿五號假座廣州豐寧路太平戲院開全體同人緊急大會當經函請天津寧波上海香港汕頭厦門廣州各分會各支部各分部各寄宿舍派代表出席並登報通告各處在案茲恐郵筒失悞或遠道得訊太遲特再登報通告凡各處派出代表務須於本月廿四號以前來會掛號並須由該處分會支部寄宿舍發出正式公函證明方能有效所有遠地各分會寄宿舍派出代表川資及食宿等費概由本會負担屆時務望我全體同人踴躍涖會參加討論共策進行是所至禱特此通告

中華民國十六年六月十八日

中華海員工業聯合總會改組委員會啓

恭頌鄧公安局長彥華德政

敬啓者日高等在安利輪船傭工昨六月廿三日由大連悞帶銅仙數千至廣州當被警察帶區轉解公安局問話蒙鄧局長明察以日高等係不識廣州禁例所致並非有意破壞金融即將日高等釋放具見鄧局長愛民若赤惠及勞工感戴之餘特綴數言用彰德政

來往大連廣州安利輪船海員 王日高 桑成年 宋和雲 宋鳳福 同啓

遺失告白

啓者本堂於民國十四年夏歷十一月初一日用福興公司臨時股單按揭張紹芝張星五翁通用毫銀二千五百元正當時張紹芝張星五翁立回收到股單字據現此字據不知何時經已遺失日後若檢出或別人執得概作廢紙倘有其他轇轕發生均由本堂理妥與張紹芝張星五翁無涉特此聲明

合安堂謹白

西式酸枝新傢私召頂

現有西式酸枝傢私全副價値約八百元完全未經用過有欲全副承受者請到官塘街林記接洽

南洋兄弟烟草公司開派股息廣告

本公司第七屆股息業經董事會議決開派八釐（即每股港銀一元六毫）茲定於陽曆六月廿八日起在廣州市本公司照章開派屆期請携股票息摺到舖其外埠各股東則請將股票息摺就近託交本公司代理號代領除星期及例假休息停派外每日由上午九時半至十二時半下午二時半至四時開派合併陳明此佈

民國十六年六月廿四日

代郵

中大第一屆畢業同學鑒茲定本月廿九日下午三時全體在文理科宿舍前攝影五時假亞洲酒店舉行聯歡會廿日正午十二時舉行畢業典禮由校長發給學士証書本會派紀念章統希出席爲盼

中大第一屆畢業籌備會啓

廣東兵器製造廠招投工程廣告

本廠定於七月十一日下午一時在南堤駐省辦事處開投修理本廠工人宿舍及道路工程一起如有志願投承者希於期前到本辦事處取閱章程圖則屆時競投可也此佈

民國十六年六月廿五日

市立師範夏令補習班招生

六月廿日開始報名 七月十一日上課

校址永漢北路市立師範 章程函索即寄

知用夏期學校招生

七月一日起報名十一日開課分升大中二中一升中四級教授下午另設各種選科 校址西門紙行街知用中學 簡章函索即寄

國立中山大學啓事

民國日報載有國立中山大學暑期學校招生預告一則案此僅是部重魁教授數人之私人組織與中山大學完全無涉前部來接洽校中允其借屋未允其由學校津貼用學校名義由秘書爲擬一告白亦與所登全然不同合行聲明

德商謙信機器有限公司廣告

現敝行等合資創辦謙信機器有限公司專辦德國各名廠機器如各種發動機器 電力機 摩打 紡織機 印刷及裝釘機 造紙機 製雪及冷氣機 起重機 汽車 製帽機 救火機 水泵 一切大小機器無不美備幷聘有中西工程師多名常駐省港以備諸君詳詢儻蒙賜顧請移玉步至太平南路本公司辦事處接洽不勝歡迎

德商謙信洋行 禮豐洋行 同啓

德國道馳機器廠啓事

本廠精製各種發動機器久已譽滿全球素爲各國所樂用在華行銷亦有多年深得社會推許蓋機械品質優良非偶然也現本廠已將前代理取消改歸謙信機器有限公司總經理兹將本廠著名出品列下 工廠及輪船用各式大小最新式火油渣發動機火油發動機造煤氣機滾路機打氣機電燈電力機等等無不美備賜顧諸君請至太平南路該公司接洽定當竭誠歡迎也

德國亨寶道馳機器廠啓

廣東兵器製造廠招投工程廣告

本廠定於七月一日下午一時在南堤駐省辦事處開投無烟藥廠藁藥房及烘藥鑊工程一起定欄票底價銀六千三百元如有志願投承者希於期前到該處取閱章程圖則屆時競投可也此佈

中央軍事政治學校第四期同學錄清理委員會通告

四期同學錄籌備處善後幹事黃昌埜因清黨嫌疑捲欵潛逃無人負責現由黃埔同學會廣州支會指定蕭藩曹世濟何震謝治安四人負責清理已於本月廿四日設辦事處於南堤二馬路黃埔同學會俱樂部四樓此後各同學如有關於詢問同學錄函件請直寄該處候辦理完結後再通告知同學領取可也

國民革命軍第十一師司令部廣告

啟者本部現制定三角形新証章分金質銀質兩種製發佩帶以資識別所有從前各種舊式証章一律作爲無效此佈

十六年六月二十五日

國民革命軍第四軍第十一師司令部副官處

國內電訊

蔣馮聯銜對時局重要通電

借全國革命軍——誓爲三民主義奮鬥
盡掃強鄰工具——完成國民革命工作

▲蔣介石馮玉祥廿一日、在徐州聯銜通電、謂滿清遺毒未除、帝制變形之軍閥遂起、自袁世凱以來、外與強鄰爲緣、內則肆其荼毒、我國民革命軍爰繼總理遺志、應民衆要求、誓師北伐、轉戰數萬里、軍閥已次第崩摧、惟強鄰之工具一日未盡除、即吾同志同胞責任一日不能去、中正玉祥與數十萬將士、爲三民主義信徒、謹偕全國革命軍、誓爲三民主義而奮鬥、凡百誘惑、在所不顧、凡百艱險、在所不避、凡百犧牲、在所不憚、必期盡掃強鄰之工具、以完成國民革命之使命而後已、

馮玉祥嚴厲警告汪精衛等

希汪等驅逐共黨……完成三民五權之業
希唐生智集軍鄭州……共同北伐
否則黨國人民不恕……玉祥更難坐視

▲馮玉祥廿一日致電汪精衛譚延闓等、謂前在鄭州晤談、以武漢恐怖情形、亟圖所以補救之方、鮑羅庭已解職、宜使之歸國、杜絕共產之宣傳、在漢各委員、除自願退席暫時休息者外、餘均可合而爲一、抵徐州後、與甯方同志談及、亦一致歡迎請汪譚等速决大計、早日實行完成三民五權之業、幷希唐生智部集中鄭州、共同北伐、否則黨國人民、均不能爲君等恕、玉祥更難坐視、詞甚嚴厲、

▲馮玉祥發表宣言、謂于右任前有縱容共產黨嫌疑、經大加申斥、現西北軍內共產黨已完全肅清、豫省黨部前爲共黨所盤據、亦經改組、此後望西北同志、嚴防共產黨侵入、

▲廿三日上海路透電稱、據可靠消息、馮玉祥自與蔣妥協後、即電漢方、限令鮑羅廷須立離華境、本人以後亦與漢脫離一切關係、

唐部將領之反共會議

何健主張驅汪去國……遣送譚延闓等回甯……唐生智有悔過心……僉主張以政變手段覆武漢僞政府……李品仙謂唐如畏縮……則請唐下野……

▲唐生智以反共空氣漸濃、對夏斗寅主張有不能不容納之勢、加以馮玉祥與蔣合作、對共黨更形灰心、連日召集所部會議、營長以上均列席、夏斗寅代表亦被邀列席、何健謂共產黨恃有汪精衛出頭、主張將一切聯共禍國之罪加於汪精衛身上、驅之去國、然後將附從犯如譚延闓孫科等遣送回甯處分、李品仙謂唐如畏縮、請唐下野、由部下幹反共工作、惟多數則主張以政變手段顛覆武漢僞政府、唐意尚未决、

蔣胡各要人等返南京

▲徐州軍事會議完畢、蔣介石偕胡漢民鈕永建張靜江蔡元培李石曾吳稚暉黃郛李烈鈞丁惟汾等、廿三晨回抵江甯、張黃隨即赴滬、

蘇樂亭啟事

前與友人合組之十八甫北路銳光電器店、茲因志圖別業、即日退股、以後該店生意盈虧及一切賬務、概與鄙人無涉、特此聲明 ㄔ〇一ㄖ

〇〇日前緝獲打銅街泰和店走私洋布四包、茲再定期六月二十八日正午十二點在稅務總處開投、以價高者得、如有願投此洋布者、先期携備押票銀二十元到處掛號投票可也 財政部稅務總處啓 ㄓ三一ㄖ

廣東建設廳三鐵路購料委員會招投物料廣告

本會現招投

(一)粵漢鐵路管理局用工人夏季制服二千一百套（以廠斜西裝爲合式）

(二)粵漢鐵路管理局用枕木五千條以樟木柯棗爲合式

以上兩項物料均定七月四日在廣衛路本會（附設建設廳）內公投、如各商有意承辦任何一項者、到會取閱章程、屆期分別競投可也 一四一ㄖ

永漢馬路署 永漢影

國產古裝武俠巨片 樊梨花下卷 十幕結局

由夏歷五月廿五日起一連四天放影

此書又名（薛丁山）仍由武飾親王粉菊花主演、即係三休三請樊梨花的故事

惠愛 民樂

電影女明星 全部十本 夏歷五月廿六日至廿八開影 胡蝶王漢倫主演

差利淘古井 全部七本 下期五月廿九日至六月初三日開影

商辦廣東…銀行（廣州分行）

本銀行萬定資本港銀一千一百萬元、收足八百六十六萬四千二百元、另公積金八十五萬元、合共港銀九百五十一萬四千一百圓、開業十餘年、資本實厚、按揭金銀買賣、雄幣格外克己、存款匯兌、收支通融快捷、久蒙我國內外各界人士用信、另有平安保管箱出賃、如荷惠顧、無任歡迎

本分行在廣州市西堤海旁明濟十號 電話總局二百五十八號 西局一十七號

嘉華…

存欵 放欵 滙兌 信托

本行特點

各項存欵 利息從優

地點適中

存欵利息

收受快捷

注重儲蓄

廣東省政府財政廳佈告 第五十二號

爲佈告事、照得江門厘廠原由商人陳大茂認餉承辦、本年十月期滿、自應先行開投、茲核定底價爲大元一十三萬元、另加五專欵、定期七月二日下午一時至三時在廣州總商會當衆明投、以超過底價最高者承辦、合行佈告、仰各商民人等知悉、如有熟悉該廠情形、情願以商包名義認餉包承者、卽到本廳署號房取閱章程、屆期赴前廣州總商會競投可也、此佈

中華民國十六年六月廿五日 代理廳長古應芬 ㄓ五一ㄖ

廣東省政府財政廳布告 第五四號

照得新塘石龍厘廠係屬合併統承、由商人朱啟泉認餉承辦、計至本年八月底期滿、自應先行開投、茲核定新塘底價爲大元八萬六千元、石龍底價爲大元三萬六千元、均另加五專欵、定期七月二日下午一時至三時在廣州總商會當衆明投、以超過底價額最高者承辦、合行布告、仰各商民一等知悉、如有熟悉各該廠情形、情願以商包名義認餉包承者、卽到本廳署號房取閱章程、屆期前赴廣州總商會競投可也、此佈

中華民國十六年六月廿五日 代理廳長古應芬 ㄓㄓ一ㄖ

廣東省政府財政廳佈告 第五十三號

照得蘆苞厘廠原由商人陳萬敬認餉承辦、現將屆期滿、自應開投、茲核定底價爲大元一十一萬五千元、另帶繳加五專欵、定期十六年七月二日下午一時至三時在廣州總商會當衆明投、以超過底價額最高者承辦、合行佈告、仰各商民人等知悉、如有熟悉該廠情形、情願以商包名義認餉包承者、卽到本廳署號房取閱章程、屆期前赴廣州總商會競投可也、此佈

中華民國十六年六月廿五 代理廳長古應芬 ㄔㄓ一

廣東省政府財政廳佈告 第五六號

爲佈告事、查順德花捐及花捐附加係分兩商承辦、昨定期六月二十九日開投花捐、致將花捐附加一併列入、茲查花捐附加承商尚未期滿、應卽劃出另行投辦、俟定日期再行佈告、此佈

中華民國十六年六月廿五日 代理廳長古應芬 ㄓㄨ一ㄖ

遺失證章聲明作廢

錦堃於本年五月十九日赴寶安剿匪、遺失國民革命軍暫編補充第一團第三十五號證章一枚、除呈報作廢外、特再登報聲明、無論何人拾得、概作無效

國民革命軍暫編補充第一團第一營第二連連附曾錦堃披露 ㄔ四一ㄖ

國外電訊

日本民政黨開大會要求撤兵

廿五日東京電、自日本派兵山東、中國人民對日惡感日深、日貨停頓、大受影響、昨民政黨發起在東京青山會館招集國民會議、宣言此次出兵山東、政府措置失宜、且出兵之效果如何、實堪疑問、六月以後、對華貿易、一落千丈、爲國家利害計、政府應卽撤兵云、

整理財政委員會第五次會議（續）

查從前北京政府所定營業稅法、亦主張以資本爲課稅之標準、就我國現在情形而論、以資本爲標準、未嘗不較爲容易、但求其實際用此種標準而課稅、似近于吾粵已辦之商業牌照費、究非眞正營業稅之性質、若眞正營業稅、當以純利爲課稅之標準、查各國初辦營業稅、亦多以資本爲課稅標準、後因此標準未得確當、乃改用純利、因課稅之目的、不在外觀、而在實益、故以純利爲標準、較爲確實也、其資本與純利之比較、其結果常爲反比例、有營業資本極大、而獲利甚微者、有資本極微、而獲利甚大者、亦有資本雖多、而虧本無利者、若用資本標準法、則虧本之營業、亦當課稅、按之租稅原則、似欠公平、至於調查方法、我國商業簿記整理不完全、則調查資本與調查純利、同一困難、查法國營業稅之最新方法、其課稅標準、以純利爲原則、其認識純利之方法有二、（一）凡營業之組織、係採有限公司形式者、則一定要將純利申告、因爲有限公司每年自己亦必將純利報告、故要他一定申告、無甚不便之處、倘不要他一定申告、反有以下一個不便、卽政府所定之純利額與其自己報告之純利額不一致時、令人民懷疑政府、故非要令他一定申告不可、（二）凡採用其他形式組織之營業、則純利之申告是隨意的、但如他不申告純利、則要他一定申告營業總收入、卽根據此總收入而推定其純利額、推定此純利額時、可由商人之同業組合派出代表與政府之代表、共同定之、倘所定之額過輕、則商人自然不出聲、政府雖畧受虧、亦無不可、若所定之額太重、則商人可以提出証據、請求再定、其結果他必將眞正的純利申告、故此法亦可間接認識其純利、我國營業稅法、似可採此方法、且查歐戰後各國于收益稅之外、多擬另收資本稅、故營業稅以純利爲標準、亦可爲將來再收資本稅之地步、黃委員典元謂、以資本爲標準、既不能與收益相比例、似欠公平、以純利爲標準、又須詳查商業簿記、亦難得精確、究不如折衷辦法、資本與純利並用、較似妥善、何委員與博謂、凡定一稅法、必須爲政府着想、亦須爲人民着想、若以純利爲標準、則政府所持之理由、比之以資本爲標準較爲充足、至于調查一層、則資本與純利均覺困難、故本席主張仍以純利爲課稅之標準、謝委員永年謂、此案起草時、所以用資本額爲標準者、乃鑑於國情而定、原夫營業之課稅標準、學說紛紜、莫衷一是、美國以營業之大小及營業地之地位爲標準、法國以營業之種類營業地之人口額員人類房屋之賃貸價格爲標準、德國自一八九五年改爲收入額與資本額爲標準、米國之營業稅只有社會稅、在南部諸州均用免許稅法、類似吾國之商業牌照、是仿照古代之營業免許稅變遷而來、其營業分爲五十六種、其他各州則用收入額爲標準、日本由大正十五年改用純益爲標準、德法最近亦然、惟彼等以純益爲標準之國家、其國民德義心發達、行政組織完備、固尚可行、若在吾國、則純益之調查、不獨官吏無從查悉、卽店員亦多有不知者、安得精確與公平之調查乎、此本席主張以資本額爲標準之理由也、廖秘書朗如謂、此案以資本及純利爲標準、均各有理由、應將兩案分別詳細起草、俟下期再行詳細討論、較爲縝密、（決議通過）、（完）

日本報聯社發出對華撤兵宣言

廿五日大阪電、日本報界聯合社宣言、現內閣已悟出兵之失敗、原欲避免反對黨及國民之攻擊、但爲現內閣自身體面計、故躊躇撤兵、以現在論、專從前之失、實屬無用、亡羊補牢、應亦未晚、我國民速起要求撤兵云、

巴爾幹風雲中之英意法德四國干涉

廿五日柏林電、意法德三國公使、及英國代辦、各致同樣之通牒與亘哥斯拉夫政府、提出亞爾巴尼亞與該國發生糾紛一案、應以釋放使館通譯租拉斯高威治（亞爾巴尼亞政府前以該通譯爲間諜將其逮捕）爲解決辦法、而該國五月卅日致亞爾巴尼亞之通牒、其中條件經亞爾巴尼亞認爲侮辱者、亦應同時酌改、亘哥外長已表示容納勸告云、

埃及國王壓制民黨以媚英

▲奴顏婢膝可耻！

廿五日巴黎電、據法外務部大員披梯湼斯稱、英國駐埃大臣路德、已得埃王當堆德承諾、如埃及民黨尚不改變其排英態度、則埃王將停止其憲法上之保障、據此觀之、埃及時局當可早日解決云、

英國工會法案已通過第三讀會

▲英工黨議員大爲反對

廿四日敦倫電、英國下議院以三百五十四票對一百三十九票通過工會新法案之第三讀會、工黨議員表示反對、謂彼等將行使其憲法上之權力、徵求國民委任書、以推翻此案、當此案宣讀時、院中發生喧譁數次、因而午讀年輟、有某議員大呼律師爲政界之暴徒云、

英屬南非洲改新國旗

▲英國分裂之一斑

二十五日開浦鎮電、英屬南非議會、已將改換國旗案舉行第三讀、擬制定一新南非洲國旗云、

俄人陸續離英

廿五日英京電 內務秘書乞士、昨在下議院答覆關於俄領署等事稱、俄領署人員已返國者、共卅一人、只餘一人未去、該員亦被通告離境、商業代表團五十三人中、已返國者共四十一人、餘十二人中六名已接最後通告、着令離境、六名則仍准暫留、亞哥士行及其他俄商行原有職員共三百五十名、現有四十八名已離英、其餘將於最短時間逐一審查、如一經發覺有政治活動、卽行遞解、

蘇俄又鎗斃所謂匪黨十人

廿五日莫斯科電 烏克蘭尼政府之柯斯坦地方法庭、審訊在波蘭邊境刼殺之匪黨、內十名判處死刑、十九名判處監禁、聞各匪犯罪後均逃往波蘭云

中法銀行控案開審

廿三日巴黎電 法大理院已開始審理關於中法實業銀行案之最後訴狀、並聽受庭中律師之報告、至延期至明日、以待審查云、

最後要聞

財部編製收支統計圖表

▲俾各界明瞭十五年度之收支升降情形

（東亞社）財政統計處長孔憲鏗、自接任後、對於各項計政、均銳意整頓、現欲使收支各欵統計稍密、開列詳明起見、擬製備十五年度國省兩庫總收支統計圖表、共十餘種、其內容對于收支分類之比較、與各項稅收之增減、及由元年度至十五年度、每年總收入之升降等情形、均詳細列明、該項圖表、擬交香港商務印書館代印二千本、以便分贈各黨部各機關、及各圖書館存閱、俾各界人士、咸得了然于國省兩庫收支情形、現查得其編製目錄、（一）收支分類比較總表、（二）收支分析百分比較表及圖、（三）收支總類比較表及圖、（四）各項稅收圖、其一關稅、其二內地稅、其三煤油特稅、其四爆烈品（專賣局收入）其五煙酒稅、其六印花稅、其七酵餉、其八禁烟、其九田賦、其十厘金稅捐、其十一沙田、其十二雜稅、其十三鹽稅、（五）內國公債及公債還本獎金、金庫劵及庫劵基金、淨借欵及淨還欵、收支表及圖、（六）各稅收機關純收入表、及十五年度各項稅收預算決算收入增減表、（七）元年度至十五年度每年度總收入比較表及圖、

前週軍事政治報告

總政治部

（所得消息自六月十七日起至廿三日止）

第一 國內一週間軍政概況

本週關於馮玉祥討共之態度、已大白于海內、革命軍節節進攻、卽將會師濟南、奉系內部既破裂、武漢逆黨將伏誅、國內反動派、指日可完全肅清、舉國對日經濟絕交、正脚踏實地、再接再厲、國際間各被壓迫民族對帝國主義者爲不斷的猛烈的奮鬥、自由平等之潮流、固不達目的不息也、

（甲）國民政府統治下

A軍事

（一）山東方面（1）第一路 佔領海州後、分水陸進攻、水路會同十七軍杜起雲攻日照、十五日下日照、向諸城進、現日照以南已無敵軍、孫傳芳部馮紹閔白寶山上官雲相等輸誠後、已奉蔣總司令令進駐青島、佔領膠濟路（2）、第二路 葉開鑫部已由沂州抵蒙山、敵退蒙陰、十六日陳調元部佔領費縣、賀耀祖部又由蒙縣向蒙陰、襲擊泰安、（3）第三路 十四日越滕縣佔鄒縣、十五日由鄒縣分三路進攻兗州、左翼渡泗河歸濟寧、右翼越四基山出曲阜、中路直攻兗州、十六日左翼佔濟寧、右翼已越四基山、中路王天培部衝至兗城泗河南岸、魯軍向濟南退、而西北軍方振武部已到魯省定陶境、與革命軍會攻濟南、總觀三路情形、會師濟南、爲期已屆、現奉系內部既大破裂、（詳後）張作霖逃往天津將出關、孫傳芳在津稱病、張宗昌部不成軍、山東直隸、指日可肅清、蔣總司令于十七日晚渡江北上督師、十八日午抵徐州、馮玉祥偕鹿鍾麟于十九日晨抵徐州、會商黨國大計、極爲歡洽、國民政府委員胡漢民、張靜江、吳稚暉、蔡元培、丁惟汾等十餘人皆先後至徐州、開軍政會議、此會議閉幕之時、想卽奉魯軍閥、武漢逆黨宣告死刑之日、（未完）

對日經濟絕交聲中日商之恐慌

此次我國民衆憤日本出兵華北、實行對日經濟絕交、廣東駁載總工會已發出通告、由七月一日起對於日輪日倉日貨一律不與之駁載、沙面各日商、見我民衆反日空氣、日益澎漲、日貨旣絕來源、日本商店、又無過問、不禁大起恐慌、紛紛向各艇及與有往來之華商探聽情形、亦可見其態度之可憐矣、

國外要聞

□第三國際對我國之陰謀
▲執行委員會在莫斯科開會
▲決議改定對華政策八項

世界新聞社云・我國自實行撲滅貢黨實國之共產黨後・蘇聯當局對我之態度及政策如何・最堪注意。茲據東報所載里加消息○第三國際執委會最近決定對我極大之陰謀・亟爲譯布・以告我國民及當局。

據七日里加確訊・蘇俄因鑑於最近中國之革命運動發生異狀○所期之目的難以達成・認須根本改革從來之對華政策○於五月三十日在莫斯科開第三國際執行委員會・議決要旨如下・

(一)增大農團之權限。使其武裝・(二)以國民黨左派編入勞農大衆機關內。增大黨之勢力・(三)因指導反革命派占領地之大衆運動○混入共產黨及確實之國民黨極左派於武漢軍隊中・漸由傭兵軍改編爲正規軍○以掃除革命反對分子○並規定勞農與軍隊之關係・(四)共產黨仍隸國民黨・斷然與右派分離・以反某派政府及左傾國民黨置於勞農統率者之支配下・其實行手段・使共產黨速佔領某派政府及國民黨之樞要機關・(五)因排除某派之目的・使擾亂該軍及其後方。對於某派・取敵對運動・(六)盡力涵養武漢軍佔領地帶之革命思想・(七)因使宣傳對北方戰局之有利○務與武漢派以援助・(八)絕對阻止外軍派遣來華・並向駐華外軍宣傳・指導其贊助革命軍。

□日報載 山梨氏來華之作用
●欲設法以保全張賊作霖●

昇新聞社譯東京報知新聞社論云。山梨大將以田中總理之特使而渡華。使中國人感覺日本之對華政策又爲武人派所支配・依吾人今日對於中國之關係而論・此種印象實爲斷不宜有・然則山梨大將之渡華・果以何目的耶・大將自言爲圖空氣之變換。然此斷然係一種設辭無疑・至謂往華考察政治現況・亦屬不然・然則果以何目的。世人對此・猜測紛起○據一外國電訊・謂山梨大將將勸張作霖退隱・此說似中於事實・粗觀之・此舉似與張作霖之利益相反・但再思之・則覺其與一種一貫的政策完全相合。蓋政友會無論如何熱心擁護張作霖○而決不能遏阻時代之潮流。故爲張作霖之安全計○祇有求與南方諒解之一法・欲得諒解・則非下野不可○然此誦利害關係。無一華人準備向張作霖指示者・至張作霖自動的放棄其威權・則斷無此事・蓋彼之智慧不足以見到時勢之趨向也・田中首相請山梨大將唔張・即爲陳說此種利害・以冀解除南北妥協之障碍・其裡面目的○仍是保護張作霖耳・田中與張氏間之政治關係如何・吾人不知之・但何故必須挽救張氏之崩潰・則爲一問題・田中非曾正式宣稱將遵行不干涉主義・中國內政任華人自了乎・吾人以爲對華政策之精髓・乃在依國際正義範圍內之最良可用的方法而保護吾人之既得權・果爾○若從國際正義之觀點・覺指示張作霖放棄權位之舉爲合於情理者・則吾人有駐在北京外交代表在・何用特派山梨大將乎○總之・勸告當公諸世界・特派使者而予以訓令○直是以外交政策置諸武人勢力之下・乃吾人所反對者也・

□日政府逮捕反對出兵之日本學生

（大阪訊）日本大阪天滿警署・於四日午後・由司法主任武口二氏・會同本部特高科思想系鈴木主任・秘密研究三青年○即山口縣經濟學士籐井米吉社大學生內海省一・及大阪產業勞動調查所主任大橋治方・前因連坐京大學生案・曾由京都地方審判廳判處十月不等・於五月上旬・因喚起對華不干涉之輿論・謀召集代表會議・與東京同志聯絡・由籐井草擬反對出兵來華傳單・油印數十份・於三日大阪市中央公會堂對華不干涉關西地方代表會議席上散佈・至被逮捕云・

□英帝國主義勢力下之埃及
▲民黨代表嚴重反抗政府之計畫
▲埃及政府已拋棄設立陸軍之計畫

開羅電・埃及首相沙維特○在議會說明英埃二國之「誤會」到會者甚爲踴躍・據言・關於英國五月廿九日之通牒埃及政府現已決計將埃國陸軍之編制與邊防之佈置均照舊辦理○陸軍部仍對於議會負責行使職權等語・民黨代表譁然反對・並要求該會將全案提交議會討論・首相答稱此事之正當手續・應將英埃二國來往函件同時公佈。並謂政府已保全埃及陸軍主權云・

□日本社會民衆黨反對出兵華北之聲明書

……國民政府完全負保護日人生命財產之責……日本毋需出兵護僑……日本出兵引起華人排日貨結果影响日本勞働者之生活……極力反對田中義之軍閥外交……

日本社會民衆黨・近爲日本當局對華出兵事・發表聲明書・內對田中內閣大加抨擊・亦足見東邦民族真意之所在・及對本黨之好感也・茲錄其全文如下・

我們社會民衆黨・特派中央委員宮崎龍介和松岡駒吉兩人・到上海及南京・確定以下事項的認識・

現下中國國民革命的運動○是基於中國民衆之大衆的和自主的要望。擬於三民主義之下・統一全國・這可說是一種有統制的運動・

在本年五月以前的革命運動中・因有共產黨在黨內搗亂・於其內部抗爭外・而又撥弄出南京事○的那樣不幸事・（南京事件是共產黨之卑劣賣國行爲　國人早已知之・現日之當事人—日本人之聲明・益更明確矣・）○但今國民黨以清黨之成功・已成國民革命的運動・這於三民主義的標榜下・本是一種有統制的運動而無可疑○我們在華僑的生命和財產・因受戰亂的影響・這是最爲懸念的・所以我們才和國民政府・業已實現完全的提携・負有責任的國民政府當局・對於保全我國人之生命財產○應收萬無遺憾的措置。其趣旨已屢次聲明過。我們從所得各種消息・目其確立戰線的統率・可以相信現下的革命軍此種聲明・確可信賴。不至乖謬・明白此說・就是快些對於北伐軍・不要存什麽憂慮○反之我們再從北軍將來戰敗上看來○根據義和團事後協定的列國・以其駐在華北的軍隊○使之出動・可以守備京奉鐵路沿線的青島芝罘海巷・所以住在濟南的日僑・由於事態的觀察・儘可不必派兵・但現在依然爲華北駐屯軍的守備區域・或者再從取占青島上說來・固然是爲保護其生命財產・此不待言・加之住在華北的日僑・不但和住在華南都市如南京等處・不同處很多・而且警察力也很充實爲國之中・並有各種有力自衛的組織・以此等力量○若於戒嚴○正足以防烏合之衆的北方敗兵的刼掠・此毋庸再說明了・另一方面・敢行派兵暴舉的政友會總裁・卽今內閣首相田中義一氏○向爲軍閥的巨頭・歷來操縱對華軍閥外交者。（吾人幷非反對日本國民。祇反對帝國主義之日本政府○）的確就是他。例如第一次直奉戰爭和第二次直奉戰爭。或說在郭松齡舉兵事件的當時○由於關東軍司令官河合操及白川義則兩人・實給奉天軍以不少實質的無形的援助○尤其當第二次奉直戰爭時・當時天津駐屯軍的司令官・敎唆奉天軍取白河之線爲陣地・並對退郝山海關的張學良軍隊・授以逆襲的機會・現在政府在條約上○毫無何等權利・而欲派兵到中國地方・名義上雖假着保護僑民的美名○事實上乃跨南北兩軍交戰時・想於作戰行動裏・不憚給以受某種影響・實爲動機像這樣出兵・必然要買到中國民衆的憤怒。致以排日運動・排貨運動中。必使我國勤勞階級的生活上・非受惡影響不止・再進言之・將來北軍戰敗之時○凡我僑民・一方面怕受着北方敗兵的刼掠○他一方面○又遭戰勝的南軍反感・如是正是這次出兵的得處・竊思中日兩國之共存共榮。其唯一的使命。是係在兩國民衆切實的提携・本黨因圖東亞民衆的解放及勤勞階級的自由而繼續畫策。實不外此○但是這次出兵・正是抹殺這種根本主義・因而卽促我國民衆作反革命的行爲・這是必然的結論・從來革命運動・倘卽歸於爭奪政權的鬥爭・則我們雖說是他捨却造成新興中國的・可立而待・然而現在國民革命的運動。確是限於民衆自主的要望。而向實現三民主義進行的。所以我國的勤勞階級。必須給與他們以精神的援助○便是我們對於現政府斷然彈劾奏請出兵的負責者・同時我黨對於國民革命軍・保持聯絡・倘使出兵之舉着影響的事實　那末我國勤勞階級者・就當根據實證・闡明眞相・以之喚起國人的與論・我們社會民衆黨速向政府奏請撤兵・同時苟有干涉的情事・當卽準備將此發揚於中外・敢以此宣示于天下○我們極力反對田中內閣出兵中國・以期喚起輿論界・昭和二年五月三十日・社會民衆黨中央執行委員會印・

招投養路材料　查本局養路所需材料原日承商已將滿期茲定六月二十九日星期三下午二時在本局繼續開投如有願意投承者即到本局建築課取閱章程屆時落票競投可也此佈　廣州市工務局啓　六月二十一日

先總理畢生會
著作
救時之良劑

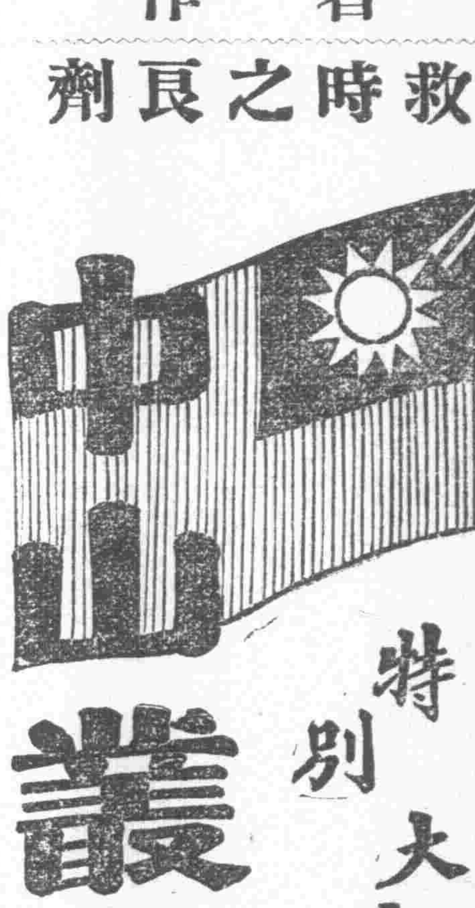

中山叢書　特別大廉價
▲精訂洋裝四大厚
▲取廉價一元六角
▲茲爲宣傳普及
▲購滿百部贈送
▲二十部・附加
▲近代革命偉人
▲圖像全幅

本書總目
遺像・遺囑・陵基
墨跡・遺言・政綱
大綱・憲法・自治
主義・民族・民權
民生・建國○方畧
學說・心理・建設
實業・演講・談話
宣言○電文○函牘
雜著・被難・眞解
革命・房文・祭文
輓詩・祝祠・附錄

廣州雙門底聖賢里　大成書局發行

打倒經濟侵畧只要吸富貴國貨香煙

中國文學之偉著

文學叢書第一種　中國文學批評史　一元二角
文學叢書第二種　中國韻文通論　二元四角

陳鐘凡先生，主東大中國文學講席有年，此二書爲先生多年研究之心得．前書十餘萬言．首論文學之義界批評，次分周秦、兩漢、魏晉、宋齊梁陳、北朝、隋唐、兩宋、元明、清代九章，於經史子詩賦詞曲駢散文各體作家，均詳爲批平；不但可作文學批平觀，並可作文學史讀．後書二十餘萬言，研究益深刻．分論詩經、論楚詞、詩騷之比較、論漢魏六代賦、論樂府詩、論漢魏訖隋唐古詩、論唐人近體詩、論唐五代及兩宋詞、論金元以來南北曲，凡九章．於古今韵文之淵源、背景、派別、變遷、體製、作法，靡不詳采博引，參以己見，示學者以金針．兩書體裁，均分章節段，用新式標點，精裝布面，紙張厚白，全用四號字，行欵疏朗，極爲醒目．

中華書局發行

類別	書名	冊數	價目
【文學史】	中國六大文豪	一冊	一元八角
	中國大文學史	一冊	三元
	中國婦女文學史	一冊	一元四角
	清代婦女文學史	一冊	一元五角
	法國文學史	一冊	一元二角
	德國文學大綱	一冊	四角半
	世界文學家列傳	一冊並精裝	一元五角 一元二角
【小說】	惆悵	一冊	二角
	同情	一冊	三角半
	小物件	一冊	一元二角
	婦人書簡	一冊	七角
	盲音樂家	一冊	五角
	達哈士孔的狒狒	一冊	七角
	馬丹波娃利	一冊	一元二角
【劇本】	咖啡店之一夜	一冊	六角
	青春的夢	一冊	三角半
	莎翁傑作集第一種 哈孟雷特	一冊	五角
	沙樂美	一冊	六角
	日本現代劇選	一冊	三角半
	琪珴康陶	一冊	五角
	羅密歐與朱麗葉	一冊	六角
	威廉退爾	一冊	三角
	妹妹	一冊	四角
【詩詞】	宋詞研究	一冊	九角
	詩學指南	一冊	三角
	詞學指南	一冊	二角半
	詩式	一冊	七角

類別	書名	冊數	價目
	晚唐詩選	四冊	八角
	註釋唐詩三百首	一冊	二角
	宋元明詩三百首	一冊	二角
【中國文學入門】	國文自修書輯要	一冊並精裝	一元 六角
	文字學通詮	四冊	一元
	國文法之研究	一冊	四角
	小說作法講義	一冊	七角
	兒童文學概論	一冊	二角半
	駢文指南	一冊	二角半
	實用文章義法	二冊	六角
【古今文選本】	古今文綜	四十冊	連史紙十八元 有光紙十五元
	唐文粹簡編	六冊	一元四角
	宋文鑑簡編	六冊	一元三角
	南宋文範簡編	四冊	一元
	元文類簡編	二冊	五角
	明文在簡編	四冊	一元
	清朝文錄簡編	六冊	一元四角
	新古文辭類纂稿本	廿四冊	五元
	歸玄恭遺著	一冊	五角
	古文滑稽類鈔	一冊	五角
	通俗文類鈔	三冊	各二角
	乙編正編 飲冰室文集	八十冊	廿四元
	飲冰室全集	四十八冊	連史紙十二元
	縮本飲冰室全集	四十八冊	連史紙六元 有光紙四元
	常識文範	四冊	一元四角
	古文比	四冊	九角
	史記論文	八冊	二元

（丁85）

內外全科　專門痔科　陳彥醫生田粵　仍廟十六甫十全醫院女醫襄　扶芙專醫女界　痔瘡婦科白帶

牌三二月　祖鋪十八甫馬路會　基口卽茶香室後便

丹仁　每瓶壹毫　歡迎代理　發行所廣州一德中路284　黎啟康牛痘苗行

外全科　內　病治　月經不調　瘡癩　疳積　頑固老病　皮膚濕毒　針灸治療　神効倍速　附設牙科　鄧善思主理

郭寬壤戒煙留醫院警告

國內要聞

五路軍直搗共產逆巢之捷報

▲偽總指揮親臨前敵 ▲連戰皆勝武漢指日可下 ▲孔倒十豪共黨潛逃 ▲軍政治訓練部經已成立

當訊．頃自第二十軍政治訓練部留省辦事處．探得第五路革命軍之確實軍事消息．(一)二十軍政治訓練部段主任遠咏．得二十軍黃埔同學錢歷戎等．五月三十一日自仙桃鎮前敵來報告云．我軍初與中萬縣．軍勢不下五萬人．分四大縱隊．誓師東下．第一縱隊長爲師長王兆奎．而范紹增師等部屬之．第二縱隊長爲師長郭汝棟．而吳行光師等部屬之．第三縱隊長爲何命鶯師長．而白道成師等部屬之．第四縱隊長楊總揮自兼．而第三第九第十各師屬之．范紹增師長爲前先遣隊．與逆軍一戰而克巴東．再戰而肅清宜沙．三戰而奪仙桃鎮．軍鋒所至．逆軍潰崩．現楊總指揮業已身臨前敵．親率全軍．節節追近武漢．眼見盤踞武漢之一切反革命派．指日可全數殲滅(二)第二師抵萬縣時．該屬梁山人民．卽自起打倒該縣土豪唐子權等．並由該師政治部力持審愼與公平．藉免株連良善而安民心．故我軍所到．極受歡迎．(三)二十軍原有少數共產份子．混跡其間．私抱野心．希圖擾亂．而自該黨醜類之陰謀暴露以來．知不能免．乃益形猖獗．欲一舉而惡化全軍．以遂其陰謀私慾．辛黃埔同學毅然奮鬪．得以撲滅其險狠之奸謀而弭禍於未然．先時重慶三三一案．極得劉部同學之深切合作．加以楊軍長具强毅之決心．至是而在萬之共產份子．乃聞風潛逃．故我軍所至．一切反革命勢力．皆次第肅清．前途正可樂觀也．(四)二十軍政治訓練部已於出發前三日．宜告成立．現各項工作皆極有進展．而第四第七各師政治訓練部．亦已相繼成立．黃埔同學多任宣傳組織事宜．前途之順利可以預卜矣．

北方局面瓦解

天津特約通信

▲箱籠搬入租界！▲張作霖大發脾氣 ▲張楊積不相能！！▲顧維鈞播弄是非

在這幾天來．京津一帶．所得的消息都是不利於魯軍的．徐州失後．於是這一班醉生夢死的官僚軍人．一個個都恐慌起來．連日用汽車裝備了箱籠包裹．搬到租界上來．所以市面上格外覺得恐慌．據聞張作霖在最近這幾天．因爲得到魯軍失敗的消息．於是對人大罵張宗昌只知道嫖賭作樂．不管軍事．其實張宗昌還不是跟着他自己學的．所以人家都說他罵得好笑．而且張作霖這幾天．想到那個熟人就打電話找着去．有些不去的．他又對人罵道．「那班東西．睢着姓張的要倒霉啦．躲的躲了．走的走了．」其實去的又沒有什麼正經事講．還不是聽他信口開河獨自吹牛而已．在這時候奉方面最困難那就是楊宇霆．因爲小張和楊不對勁．於是老張對楊也不像從前那樣信任．據說其中還有一段原因．因爲那位威靈乔顧(維鈞)想維持自己的地位．極力巴結張家父子．可是曾碰了楊宇霆幾次釘子．以他堂堂「攝政總理」之尊．定有受人白眼不服報復的道理．於是在小張面前．時常說楊的壞話．小張本來並不懂的什麼．再加上有別人撥弄些是非．於是張楊之間．便水火不相容了．至於津浦線方面的戰事．當魯軍還不會過江以前．張宗昌就將褚玉璞調任後防．其中原因．就是因爲褚玉璞自己部下的軍隊．在上次津浦戰事中．已經覆沒．別人的軍隊．他連一個都調度不動．而且魯軍線前線兵士．大部分也不願意作戰．魯張沒法．只得將褚調在後方．省得貽誤軍事．不過魯軍既不願作戰．支持不住．於是魯方面宣傳說是河南有一部分奉軍加入津浦前線作戰．藉此鼓勵士氣．其實呢．津浦線連半個眞奉軍都沒有．在當初小張曾和張宗昌說過．願意派一部軍隊幫忙．魯張當時目空一切．斷然的回絕了．所以現在無論津浦線怎樣的緊急．小張決不派兵助戰．一種固然是記着前的話．一種也因爲在奉軍的撤兵關外的計畫中．本來是預備將魯張直褚犧牲的．最近奉張對人說．在津浦路有六萬人．京漢路有六萬人可戰．吉黑二省還可以加派十二萬人應戰．其實這種都是大話．在他這樣人吹大擂的時候．因爲馮玉祥軍隊的勝利．洛陽已經保不住了．據外國軍事家觀察．說是現在奉軍瓦解之勢．業已成熟．所以除了撤兵之外．別無他法．至於河南奉軍前線的不利．除受洛陽的影響之外．還有一個重要的原因．因爲奉軍前線是第四十六號陳琛所部．陳本是姜登選的部下．和現在的奉軍並沒有多大的關係．陳琛很精於炮術．是姜部的一員能將．自從郭松齡殺了姜登選之後．陳琛蓄志要替姜氏報仇．而後來郭松齡之敗．也是受陳琛砲攻的影響．據說當時關戰．砲都是陳琛自己動手放的．因爲有這麼這種原因．所以陳琛在奉軍中是有功者．這次開往前線．屢次失敗．奉軍方面一調查認爲他和吉旅內有國民黨嫌疑．和于珍通敵．因此于珍因嫌疑而削去軍權．陳琛却被少張宣布通敵在前線者一個團長同時被殺．可是陳琛部下的活動．也就是奉軍不得不北退的一個原因．現在一般人所想像者．無論接收這北方局面的是閻錫山還是馮玉祥還是由蔣總司令直接派人去．北京偽政府．已到最後的末日了．

西北軍實力最近之調查

……總計約有三十萬……

(西安通訊)西北國民革命軍．已逐漸向河南進展．其實力如何．爲一般人所急欲聞知．茲將記者最近調查所得錄之如下．至於作戰時．名目有所變動．則意中事也．

(甲)統兵軍官　國民革命軍西北軍總司令馮玉祥．東路總司令劉鎮華．(新受編)南路總司令岳維峻．北路總司令兼暫編第一師師長宋哲元．前敵總指揮兼第三路總司令孫良誠．第二師長鄧冠英．第十九師長吉鴻昌．第五混成旅長(未詳)．前敵副指揮兼第一路總司令方振武．第一師長阮玄武．第二師長鮑剛．第三師長張兆豐．前敵副指揮兼第四路總司令馬鴻逵．第七師長馬自兼．騎兵第一旅長馬永昌．騎兵第二旅長馬承淵．騎兵總司令鄭大章騎兵第五師長趙守珏．第五路總司令石友三．第六師長安樹德．第九師長許長林．騎兵第一師長田金凱．第六路總司令韓復榘．第十四師長(未詳)．十五師長曹福林．第七路總司令門致中．十六師長門自兼．十七師長胡長海．二十二師長馬鴻賓．第八路總司令李雲龍．第一師長姜宏謨．第二師長劉經緯．第三師長劉文伯．第九路總司令井岳秀．第一師長侯天相．第二師長何金昇．第十路總司令楊虎臣．副司令李德隆．第一師長馮欽哉．第二師長姬滙伯．第十一路總司令田玉潔．第一師長田自兼．第一混成旅長王建勳．第二混成旅長丑彥俊．第三混成旅長張德樞．獨立第一團長張鴻勳．獨立第二團長楊景鐸．砲兵團長熊占標．第十二路總司令衛定一．第一師長黨毓琨．第二師長張白強．第三混成旅長黨海樓．第十三路總司令張維璽．十三師長張自兼．十一師長佟麟閣．二十師長倪玉聲．第十四路總司令孫連仲．十二師長孫自兼．第四師長馮治安．第五師長韓德元．第十五路總司令徐永昌．第十六路總司令吳新田．第七師長吳自兼．第八師長孔繁錦．第九師長張耀樞．第十七路總司令鄧寶珊．第一師長甄士仁．第二師長馬克齋．駐陝獨立第一師長史宗法．第二師長高峻．第三師長耿二莊．駐甘暫編第六混成旅長戴靖宇．砲兵旅長徐廷瑛．第一教導團長宋式顏．第二教導團長閻承烈．第三教導團長宋哲元兼．第四教導團長過之綱．第五教導團長劉郁芬兼．

(乙)人數槍枝　第一路方振武九千人一萬枝．第三路孫良誠一萬九千人足數．第四路馬鴻逵九千五百人六千五百枝．第五路石友三一萬八千餘人足數．第六路韓復榘一萬七千五百人足數．第七路門致中一萬四千餘人一萬三千餘枝．第八路李雲龍七千餘人八千枝．第九路井岳秀七千人五千餘枝．第十路楊虎臣一萬五千人八千餘枝．第十一路田玉潔五千人二千五百枝．第十二路衛定一一萬三千人六千枝．第十三路張維璽一萬五千人足數．第十四路孫連仲一萬五千人一萬四千枝．第十五路徐永昌五千人三千枝．第十六路吳新田一萬二千人九千枝．十七路鄧寶珊一萬六千人一萬三千五百枝，合計十九萬七千餘．槍十六萬八千餘枝．以上所述．係各路統計之．餘如暫編第一師．(統轄六旅)人數．約一萬五千餘人．五騎兵師約四萬五千人．駐陝三獨立師．約三萬七千餘人．駐甘第六混成旅約五千人．此外尚有五教導團及其他「劉鎮華部不在內」綜計不下三十萬之數．

※　※　※

奉軍傷亡殆盡

▲張作霖犧牲魯軍 ▲魯軍亦不願效力

自奉軍敗退．向新鄉扼守以來．京津間人心．騷然不安．一時有奉軍撤退關外之消息．聞此次奉軍之敗．由前線運回受傷軍官．計共十一列車之多．士卒尚不在內．自鄭州以北．以迄新鄉．沿鐵路軌道．棄屍幾相啣接．探悉受傷兵士無閒治之望者．則悉棄道旁．其損失之鉅．已可想見．倘欲兵士之死戰．恐不可得矣．奉軍之北退州者．確爲受豫西馮軍威迫．以致首入鄭．確爲馮軍之一部．馮於北方進行甚爲積極．不特對於京津一帶派員宣傳．用種種援亂方法．到底不懈．在山東方面．已大有成熟之勢．直魯軍中經馮玉祥運動而受其委任者．所屬軍官數達七萬以上．駐在界首地方之第二十二師．師長董鴻逵．聞已受馮軍軍長之職．外間盛傳董有不穩消息．卽因於此．現在魯軍之効忠於張者．殆已無幾．據某方消息．奉方已洞悉其種情形．前此派員赴魯．與孫傳芳接洽助魯軍軍事．亦以魯張方面．無可用之兵也．然孫已一敗塗地．奉軍雖尚欲決勝負．而環顧可恃爲助力者．已無一人．不久終必出於出關之一途耳．

老招牌 張大鵬
除根白濁丸 限二小時止痛止濁不濁不墜五毫
扶搜毒膠 限日清除梅毒淋濁雜症一料收功每盒拾元

國民藥 中山 醫師黎啟康皮膚花柳科
此皮膚水乃日本東京帝國大學醫科大學皮膚科教授醫學博士土肥先生訂方黎醫師

中西醫生 郭寬堦
奇效針灸
風濕骨痛花柳白濁
腎虧陽痿諸虛百損
五癆七傷痰喘痳腫
疴嘔肚痛極寒無火
實熱不足雜症
醫院在一德路中三百五十四號南向
戒煙谷留醫

戒煙不得其人如航海船誤觸礁石
無痛苦戒煙之發明創治

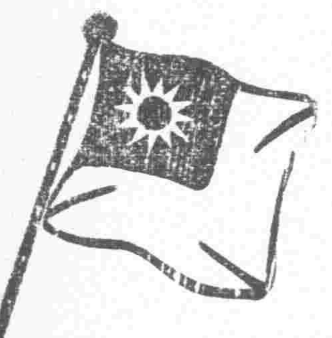

國民政府教育行政委員會審定
中山主義 新國民讀本

國民政府教育行政委員會令廣州共和書局
爲令知事前據該局呈繳中山主義新國民讀本共四冊請予審查一案業幹部議決交付本會三民主義教科書編審委員會審查去後茲據該會審查結果以該讀本對於總理之思想主義頗能概括述叙編法有次文字亦簡明可用爲後期小學之補充讀本等情轉覆前來復經提出第七十三次會議議決准將讀本用作後期小學三民主義教科書除將原書存案外爲此令仰該局卽便遵照此令

全書四冊每冊一角

敬啓者立國之道首重教育而教科書爲教育之工具順潮流之趨勢應社會之需求因時編製尤屬要圖敝局有鑒於此特請教育名流戴季陶先生編輯中山主義新國民讀本以供各校之用舉凡我先總理若何殫力所提倡之三民主義五權憲法以及建國方畧莫不詳加搜羅闡述靡遺務使小學生讀後而能知其真諦所在成一健全良好之新國民書已出版業經國民政府教育行政委員會審定敬祈採用無任欣幸此請全國教育家公鑒

廣州共和書局謹啓

總發行所 廣州共和書局
分發行所 各省世界書局

法律政治公牘

全國律師 民刑訴狀彙編 精裝二冊定價四元 平裝十冊三元六角
全國律師 民刑訴狀新編 精裝一冊二元五角 平裝六冊定價二元
評註標點 民刑訴狀菁華 精裝一冊一元六角 平裝四冊一元二角

訴訟程序狀式大全精裝一冊一元四角
訴訟程序狀式大全平裝四冊定價一元
司法官要覽……一冊定價八角
白話解釋違警罰法……一冊定價二角
建國詮眞……一冊定價三角
建國方畧……一冊定價五角
三民主義……一冊定價五角
最新公文程式大全……六冊一元二角
司法公文程式大全……四冊一元
新編各文牘大觀……六冊一元六角
分類應酬文滙……十二冊二元半
酬世文件大全……一冊定價五角

◀廣州雙門底▶
大東書局發行

增補特種
中山叢書
全書四冊特價一元八角二

新式標點 三民主義 定價六角
袖珍平庄 三民主義 定價六角
袖珍精庄 建國方畧 定價二元
袖珍平庄 建國方畧 定價九角
袖珍平庄 中山演講 定價七角
袖珍平庄 三民淺說 定價二角
大本建國方畧 定價六角
大本三民主義 定價五角
大本三民問答 定價五角
孫中山遺像 定價二角
蔣中正肖像 定價二角
總偉人像 定價二角

◀以上二十種照碼五折▶

上海廣智書店出版
廣州永漢北路廣益書局發行

張雲天大醫師
針射德國血毒淋毒內外科葯
診斷痳瘋血毒
藥局 太平路晏公街卽普濟橋斜對面
包效白濁丸 清濁止痛服二三瓶包效小瓶五毫
培元解毒藥精 清血毒一料愈

香港天壽堂姑嫂丸 專治婦女經期不調前後肚痛白帶暗病久年不育每一元
海狗鞭健腎丸 專治男子腎部虛弱精寒服一禮拜立奏奇效每元半
廣州 西堤大新公司 太平路昌華藥局 興隆中胡祐昌 十八甫嘉樂商店 佛山永安藥房 石岐怡新綢店

生殖病救星
(說明書函付郵票卽寄)
廣州南關大巷 廣東器械治療研究所
生殖病自療器乃美國醫學博士弗可力氏傾其深邃之學術費數十年之苦心所發明治療陽痿遺精白濁淋病以及一切生殖病非常靈効欲破費少收効大之患者請卽購一具

沙行博士電療電帶

奉送新書(電氣療法)(函索卽寄)
王治 沙行電療博士電帶不用服藥專醫身體衰弱半身不遂四肢麻木風癱風濕骨痛頭腦痛不眠胃腸腳氣腫症小腸疝氣肚痛哮喘咳嗽心肝脾肺腎等症藥石無靈電療立愈對於婦女各症更爲效驗
香港皇后大道西三百二十二號二樓
廣州大新街舊門牌第一百四十六號沙行電帶公司

測量局派員赴東江測量

（覺悟社）粵省測量事業、自民國五六年後、因省內連年變亂、測務遂致停頓、計全省地面、未經測者、尚有七分之六、國民政府成立後、以測量事業、與目前軍事之進行、及將來文化之發展、關係均甚重要、特命陸軍測量局長黃恩基、擬具整頓測量局計劃、將全省未測之地面、分爲十測區、每年測完一區、限十年後、將全省地圖、迅速測繪完成、測量局奉令後、已于十五年依照計劃施行、北江一帶三角測量、現本年爲第二測年、復派出三角課人員、赴東江增城龍門河源一帶、施行三角測量、又派地形課人員、赴北江一帶、施行地形測圖、該兩課人員、均已先後出發、幷呈奉總司令部頒示布告、及分令東北兩江駐軍暨各縣縣長、切實保護、以重國家測量要政云、茲將總司令佈告錄下、國民革命軍總司令部佈告、測繪地圖、國家要政、現派測員測量到境、遵守定章、各携憑証、愼毋驚疑、阻撓功令、對於測員、認眞保護、事關公益、各宜兼顧、測員到境、借駐地方、僱夫購物、分赴各鄉、鄉局團紳、務須照料、切勿推諉、致失嚮導、覘標旗幟、擇地安置、以便測量、用爲標識、其各凛遵、切切毋違、總司令蔣中正、

外交部佈告脫離國籍辦法

日昨國民政府外交部佈告云、爲佈告事、照得本國修正國籍法施行細則、自民國元二年間、先後公佈以來、國民遵照辦理者、固屬多數、而曾在外國出生、因居留國籍法、取得外國國籍、或私有歸化外國、取得外國國籍、不依法呈請政府許可、喪失本國國籍者、亦大不乏人、此種狡黠之徒、一方既取得外國國籍、一方固未喪失本國國籍、遇有發生權利義務關係時、無論在本國外國、如爲中國人、則可享利益者、則自認爲中國人、如認爲外國人乃有利益者、彼亦不惜自認爲外國人、不服本國法律制裁、不受官廳命令、挾此二重國籍護符、循至各行政司法官廳、辦理自涉及國籍關係案件時、殊形棘手、苟非明白規定、嚴予限制、無以杜其取巧、現本部爲防止此項弊端起見、特擬具取締脫離本國國籍辦法如中國人已入外國國籍、或因生在外國、或因其又已歸化外國、因此取得外國國籍、但未呈請我政府核准、喪失中華民國國籍者、如嗣後願爲外國籍民、務須于佈告七個月內、依照修正國籍法施行細節第八條、呈請現住地方之該管官署、如屬旅外華僑、則呈請寄地我國領事、如無領事、則呈請原籍縣署查明、轉報省政府、及本部核准辦理、否則仍認爲中國人、如在中國境內發生訴訟案件、須由我國法庭辦理、倘在外國被人欺凌、亦受我國政府保護等語、函准政治會議廣州分會准照辦在案、除函達各國領事查復、暨分別咨行外、合行佈告、仰國民人等、一體知照、此佈、部長伍朝樞、

黨務消息

中央黨部各部職員表

南京中央執行委員會各部職員、茲經調查如下、

▲委員　蔣中正、胡漢民、陳果夫、戴季陶、黃居素、蕭佛成、鄧澤如、丁惟汾、

▲軍人部　蔣中正、曾擴情、黃仲翔、何英傑、劉貽民、趙在興、許悅揆、朱瑞華、陳執中、曾滌瀾、岳佩蘭、胡光熹、左元華、李紹仙、李超、楊志、王森、徐叔平、黃調元、

▲監察委員會　鄧澤如、田鵬飛、鄧靑陽、高鵬程、鄧彥華、陳鳴鈞、沈志萃、

▲靑年部　丁惟汾、梁成修、張玉介、董興煊、谷正綱、崔唯吾、孫佐濟、

▲農民部　黃居素、彭一湖、李希賢、方子鮫、陳偉器、李翰生、施靜波、黃重甫、湯佩椿、劉執中、卓文輝、羅家東、劉寶書、唐猛、曾省、韓熾廷、陳馨鏘、張宗成、

▲海外部　蕭佛成、許洪坤、賀俊人、鄧達三、劉范、詹叔雍、李錫起、王慧民、陳季漢、簡錫、莫季達、

▲組織部　陳果夫、吳倚滄、吳保豐、吳道一、余幷塘、李盜溫、董弟穀、姚宗應、駱美奐、

▲工人部　戴季陶、潘佐強、廖塵九、孫伯池、楊文滌、黃毅平、陳省賜、張鴻賓、梁燕謀、

▲清黨委員會　段錫朋、曾養甫、冷欣、鄭異、鍾天心、賀揚災、陳卓生、朱浩懷、詹榮椒、譚學禮、

▲宣傳總部　宋白堅、張國仁、任中敏、戴文華、県旭、劉霆、李丹華、文勛、尹思齋、楊公治、梁燕謀、甲、徵會科、吳旦平、王之方、顧蒼生、朱敏章、郭良、張中云、徐明、乙、編審科、汀光璧、程中行、王克仁、劉有、洪瑞釗、張慕鳴、中央通信社李晉芳、朱大文、錫幼炯、伍奇、團昧和、

▲秘書處　邱景恢、孫庠池、王子壯、劉善韶、樓濟天、童傳停、吳樊聰、張守銘、曾忭愷、童嘉賓、杜德三、王紹韓、惰煥乘、

▲會計處　陳順祥、賀世縉、龍鏞煌、

▲庶務處　陳景陶、陳逐初、沈廷綏、

中大圖書館組織革命宣傳品搜集隊

國立中山大學圖書館、數月來竭力擴充、經購定中西圖籍及專門用具不少、近復感各紀念日之宣傳品日即消滅、若當時無人搜集、實屬可惜、于是更組織搜集隊、參加各紀念大會、同時將各種傳單刊物、盡量搜集、以便編訂分類、將來供閱者之參攷云、

省政府催各縣塡報行政區域表

昨廿六日省政府通令各縣縣長催促塡報行政區域表、令文云、爲令催事、現准國立中山大學委員會函開、現准農林科教授會議主席沈鵬飛函稱、本院前爲調查全省各縣農業狀況起見、曾於本年二月函請委員會轉請省政府令行各縣、將各行政區域（如警區若干區稱面積、位置暨各區管轄各鄉名等）詳列過院、俾資參攷在案、惟現查已經列來者有增城等十七縣、其餘各縣則尚未送來、茲爲急需參攷及便於各縣查塡起見、特製備行政區域表式多份、相應送請委員會轉請省政府分令除增城等十七縣外、其餘之七十七縣縣長、迅即依照表式詳細塡列、逕寄來院、俾便進行、是所至禱等由、計附送各縣行政區域表式九十份、又已照塡報之增城等縣淸單一紙到校、准此、相應檢同附送表式及淸單、隨函送貴政府查照、請即分令未照塡報、各縣縣長速將行政區域依照表式查塡、逕送敝校、俾資參攷、實紉公誼、等由、計附送各縣行政區域表九十份、增城等十七縣淸單一紙、准此、查此案前准中山大學函請各縣將所轄行政警區數目名稱面積位置暨各鄉名稱詳細開列、逕寄本校農科學校等由、經通飭遵辦有案、茲復准函前由、復函復並分行外、合亟轉發各縣行政區域表、爲此令催、仰該縣長迅即遵照辦理勿延、此令、

郵務工會仍請解決要求條件

（覺悟社）日昨中央政治會議廣州分會答復廣東郵務總工會請願工人三項辦法後、現該會工友又召開聯席會議、議決仍請政治分會轉電中央、限令郵局于三星期內將本會去年要求之十一條件完滿答覆、幷將所欠三四五六四個月之補助費清發、昨二十五日具呈政治分會云、爲呈請事、竊屬會前于本月十七十八兩日前赴鈞會請願、迅令郵局解決條件、幷追給所欠補助費一案、旋于本月二十二日奉鈞會覆函內開、（中畧）此覆、等因奉此、屬會當即開會討論、僉以此次全體工友請願政府、原期條件早日解決、稍除痛苦、實不顧于條件之外、有所要求、但現在條件既未能即時解決、雖蒙鈞會體恤工艱、轉令郵局由是月份起、每人加工三元、而徵之多數工友之心理、則反形失望、蓋政府所給之補助費、每工友尚有五元、今只加三元、實則不特無加、而反有減、工友心理、多不謂然、且補助費一項、前由交通部電令郵局遵照發給、當時郵務長以收入短少爲詞、曾電覆交通部要求准予郵資加價以爲挹注、現在省內外郵資、早經加價、統計每月收入增加五萬餘元、而所欠應發之三四五六四個月補助費、則絕不淸發、迄無明文、似此一味狡延、實屬有意激成工友之忿、屬會爲顧全北伐後方及社會安通起見、迫得再行呈請鈞會轉電中央、限令郵局於三星期內、將本會去年要求十一條件完滿答覆、並令郵局剋即遵照前電將所欠三四五六四個月之補助費、掃數淸發、以爲暫時維持工友生活、而免激成意外之舉、實不勝迫切待命之至、此呈云云、

總部令各軍士預防疫症

（東亞社）昨總司令部發出通令云、爲令遵事、年來霍亂流行、勢極猖獗、爲禍之烈、甚於洪水、値茲夏令、又屆爆發、在在可虞、我前敵將士、正在工作之時、若不先事預防、遺禍何堪設想、爲此通令各軍各衞生機關、嚴行預防注射、改良衞生設施、着該□長切實執行、幷迅飭所屬各衞生機關一體遵照辦理、庶霍亂無由逞兇、將士能奮勇殺賊、黨國實利賴之、此令、

瓊崖視察員與海口市長之更換

瓊崖各屬民政視察員兼瓊崖化黎局長、海口市政廳長周演明、自省政府委員第三十一次會議決議調省五華縣縣長後、所遺瓊崖各屬民政視察員一職、隨議決以鄭嵩齡接充、海口市政廳長一職、以黃之屏接充、經呈奉政治分會核准照委在案、省政府不日便須發委令、委任以上各員云、

總政治部招待反日出兵會委員

總司令部政治部、以此次日本帝國主義出兵華北、幫助其走狗軍閥張作霖、阻碍革命軍出師北伐、廣東各界特一致起來反抗、並組織反抗日本出兵華北委員會、積極進行反日出兵工作、連日以來、頗有成績、茲爲磋議擴大反日工作起見、特定於今（廿六）日下午六時、假座永漢北路太平新館、招待各界反抗日本出兵華北委員、討論一切、昨已柬請各委員屆時赴會云、

新委五華興寧縣長

省政府委員會、日昨開第三十一次會議、民政廳長提議、五華縣長張敷文辭職、以周演明接充、興寧縣長蕭公塱調省、以羅倬漢署理、經議決通過、幷呈奉政治分會核准照委在案、省政府不日便須發委令、委任以上兩縣長云、

省靑年部通告各校訓育部指導暑期學生工作

省靑年部以暑假將屆、特於日前通告各校訓育主任、指導暑假期內學生工作、茲該議通告錄下、爲通告事、現暑假將屆、本部學校訓育委員會第八次會議、對于暑假期內各校學生回鄉工作案、議決、甲、製定暑期學生回鄉工作大綱、由本部核定頒發、乙、各校訓育部負責組織各該校學生暑假工作團、幷根據工作大綱、訓練各工作人員、丙、製定各地社會狀況調査表、分發各工作人員、以便據表實地調査、並報告各該校訓育部、由各該校訓育部彙齊、作有系統的報告本部、又學校訓育部訓育委員會、第九次會議、關於各校組織暑假黨義研究會案、議決、一、暑假期內、除回鄉學生須參加暑假回鄉工作團外、留校學生、應由訓育部指導其組織暑假黨義研究會、二、留校學生、適用會議方式、研究黨義、回鄉學生、適用通信方式、參加黨義研究、三、此項研究會之組織、討論結果報告表及通信法之規定、由各校訓育部負責辦理、幷隨時報告省執行委員會及本部、茲附上暑期學生工作大綱一種、各地社會狀況調査表三種、務即根據此項工作大綱訓練各該校暑假工作人員、幷解釋調查表內容、及說明調查方法、如工作大綱及調查表不敷派發、應照樣翻印、工作情形、務希分別報告、是爲至要、

撤銷中央婦女部駐粵辦事處

（東亞社）昨中央黨部來電省黨部云、逕啓者、現准中央政治會議函、爲決議取消中央黨部婦女部駐粵辦事處、希即查照辦理等由、當經本會第九十八次會議議決照准、除分函外、相應錄案函達、希即查照爲荷、此致廣東省黨部、中央執行委員會、

第四軍補充團黨部成立

國民革命軍第四軍第一補充團團黨部、昨二十四日在石圍塘該團黨部舉行成立典禮、各機關團體代表到場觀禮者甚衆、正午十二時、行禮如儀後、是日下午七時、假座南關戲院開遊藝大會、會內點綴輝煌、各界男女來賓到場參觀者數千人、甚爲熱鬧、首由王德深恭讀總理遺囑、繼由黃霖生演說、隨開始遊藝、有市師、徵柔、體育、各校學生跳舞、後由該團劇社排演革命新劇、「最後是怎麼樣」全劇四大幕、演至農工階級聯合各界民衆將日本帝國主義、及禍國殃民之軍閥土豪、劣紳打倒、剷除殲滅時、全塲高呼口號、最後由大觀劇社西麗霞等報効演劇、至夜深二時始散塲云、

第四軍部後方黨務近況

國民革命軍第四軍司令部、自淸黨運動發生後、對於維持地方治安工作、頗形忙碌、內部黨務進行、亦極努力、昨該軍軍部後方第三十六次小組聯席會議議決、軍部後方直屬各黨部各小組、應從新按軍隊特別黨部組織條例、由政治部黨務科負責、于一星期內改組完畢、該軍政治部黨務科根據此決案、已於二十日至二十三日將該軍後方直屬之憲兵隊組成隊黨部、並將護士隊隊黨部、特務連、軍樂隊、及本部副官處、參謀處、秘書處、經理處、軍醫處、政治部、各小組從新改組、分別選出執監委員及正副組長、現各黨部各小組、已次第組織或改組成立、刻下由政治部黨務股、積極訓練黨員、幷於最短期間內、組織後方軍黨部云、

省黨部黨務訓育處組織法（續）

（五）商民系、一、使明瞭本黨各級商民部各種商民團體之組織及內容、二、使明瞭本黨對於商民運動之決議案、三、討論商民運動之理論及方法、四、調合工商糾紛並討論其解決方法、五、參加商民集會、六、搜集商民運動畫報、（六）婦女系、一、使明瞭本黨各級婦女部各種婦女團體之組織及內容、二、使明瞭本黨對於婦女運動之決議案、三、討論婦女運動之理論及方法、四、調查及研究婦女生活狀況尤其注意粵婦女工廠婦女之生活狀況、五、參加婦女集會、六、搜集婦女運動畫報、七、使研究中國婦女在政治上法律上經濟上之地位、（七）宣傳系、一、使明瞭本黨各級宣傳部各種宣傳機關（黨報通訊社）之組織及內容、二、使明瞭本黨對于宣傳及黨報的決議案、三、討論宣傳與煽動之原理及方法、四、討論編纂黨報小冊子、及其他文告之方法、五、參加民衆大會、六、練習演說及辯論、七、搜集各種宣傳品、（丙）（訓練事項）一、每星期舉行紀念週、二、政治講演、三、報告及批評討論會、四、調查、五、實習、（四）關于以上各種訓育事項之條例另定之、（五）實習之項目由各系訓育員根據各系訓練大綱自行分組按照學生人數再行編定之、（未完）

省港英輪無人附搭

（東亞社）自英帝國主義者擅封海員工會、各界均異常憤激、爲與英帝國主義者經濟絕交起見、故對于英輪、一致不搭、茲細查昨星期六日赴港各輪搭客情形、東安輪有六百三十餘人、廣西輪有二百五十餘人、順安輪有六百六十餘人、哈德安有三百餘人、惟金山輪只有搭西餐樓西人三名、西婦一名、日人一名、印人二名、華人一名、至于大艙及尾樓等位、均無一人赴搭云、

又覺悟社云、海員工會各工友、爲反抗港政府無理解散香港海員工會、與開除各船海員工友一案、連日自動的派隊在西堤一帶、勸告各界人士、勿搭英國省港輪船、查自此風潮發生後、二十四五兩日、所有英商之金山、龍山、佛山、泰山、四港輪由省開行往港、均無一客搭船、即由港開行來省之搭客、亦屬寥寥無幾、昨二十六早、金山夜船由港到省、灣泊碼頭、載有男女搭客三十八人、甫登岸上、即被人攔截去路、質問何以搭英國輪船、當堂被毆者十餘人之多、有婦女二人、慌至面無人色、謂嗣後誓不搭英國輪船、乃得擺脫、其餘雖不致被毆、亦被人以書凉血動物之白紙多張貼之身上、乃縱之而去、當時途人圍觀如堵、又聞現在關于與龍山佛山金山泰山各英商港輪之起貨駁載工人、爲援助海員工會、反抗英帝國主義者無理解散香港海員工會起見、定于日間停止起運駁載各該輪船貨物、海關華人工會、亦定于明（二十八）日停止到該船工作云、

聲明作廢　啓者本會財政委員於六月十四日中途被人竊去中央銀行發出總字第六十六號三百元大元滙欵淸單一張現除向中央銀行報失並請立將該單注銷存案外特再登報聲明作廢此佈

廣東郵務總工會

欽廉會館第五屆執行委員會啓事　公啓者本館庶務包天爵忽離職他往歛會已另選廖開柳繼任所有包庶務一切轇轕本館槪不負責

欽廉會館第五屆委員會

招投廢艦　本處有賓海等二十廢艦業經呈奉總司令部核准召商開投在案茲定由六月八日起至六月廿七日止爲取閱章程之期六月廿八日起至七月五日止爲引看廢艦之期如欲投承此項廢艦者希到海軍處副官室取閱章程可也此啟

茲將各廢艦底價附列於后

賓海三千元　東蘇五千元　巨安三千五百元　元和三千五百元
飛騰三千五百元　東海六百元　西寧六百元　西會六百元
安濟六百元　西安六百元　西山六百元　西江六百元
新安六百元　西順六百元　龍門六百元　橫海三百五元
雷龍一千元　雷中一千元　雷中六百元　雷艮六百元

十六年六月七日　國民革命軍總司令部　海軍處　軍需處　同啟

請用國貨
先施馳名虎嘜汽水
其泉清潔　其味甘香　鮮橙潤肺　白檸津滿　更有桑枝　忌廉解暑　衛生適合　請嘗試之
梳打清腸　沙士毒攘　清熱無雙　尤勝雪藏　飲之壽康　的確精良
各處各埠均有經售

廣州先施有限公司謹啟

畫戲院　正區五門
活獎花一段尤爲台上下兩卷精華所在呈能令觀者啼笑並作實國片之佳構也
預告下期國產社會偵武巨片　海上客　又名上海的危險

東路戲院
（日）頭場十二時半　二場二時半
（夜）頭場七時　二場九時
（價目）散廂三毫半　頭等二毫　二等一毫

東□銀行
分行　上海寧波路八號　漢口英界揚子街　金山孟金街五百五十五號　汕頭永平路一號　暹羅耀華力街一百七十號　紐約活夫街二百號
代理處　英美德法日荷等國南洋各埠

□銀行
三個月存款週息四釐　長期存款利息從優
（行址）太平南路　（電話）總局一二七

四面受敵

凡皮膚受毒菌之侵犯、以致痕癢不堪、請用香港中華大藥房之丹杜蓮、搽敷、並和水沐浴、則毒菌四面受敵、當自行消滅、不能爲患矣、

▲總批發 永生源 叢桂南

代沽處▲本市(長堤)大新公司先施公司德國藥房(二馬路)中美藥房(西濠口)華國藥房(一德路)安亞藥房(永漢北)老威藥房石川氏建威藥房(惠愛中)吳瑞生藥房大新公司寶光映相館(十八甫)真光公司寶威藥房(太平路)宏濟藥房普齊藥房昌華藥房(仁濟街)余家園(十六甫)德法藥房▲河南(大基頭)松盛(鰲洲外街)大同(洗涌中)連昌(布街)元記

「政治叢報」將出版

本部「政治叢刊」已改組爲「政治叢報」、每月出版一百冊、用以闡揚本黨主義及政綱、爲各級政治工作人員之參攷、現第一期已付印內涵豐富裝訂美麗准于本月底出版茲將政治叢報第一期目錄▲封面書 胡顯聲作

一、弁言……賴璉

二、清黨運動的論據……李劍雄

三、如何實現農工的真實利益……韋鏡權

四、外人在華的特權……熊俊祚譯

五、特載 再與汪精衛先生商榷(上下全篇)……吳稚暉

六、附錄 本報徵文啓事

政治叢報徵文啓事

(一)本報站在本黨的立場上負闡揚本黨主義政策及倡導國民革命之使命故投稿者務請照下列各條辦理(二)本報以輔助政治工作之進行爲目的凡有系統有條理字數在五千以上而實際可供政治部工作人員參攷者不論文言白話一律歡迎(三)投寄本報之稿不拘自選或翻譯惟自選之稿須將所有參攷書具列備具如係譯稿則請將原文題目著者姓名出版日期及地點詳細註明(四)本報注重具體的研究如承投之稿不切實際雖屬良篇亦惟有割愛(五)來稿須繕寫清楚並加新式標點得紙一張稿紙只得書寫一面(六)投寄之稿須詳細註明作者姓名住址以便通信(七)投來之稿一經選登即分別酬贈如左

1 酬現金十元至五十元

2 酬本刊五冊至十冊(不受酬者請註「却酬」字樣)

(八)投來之稿本報有刪改之權(九)稿件登載與否原稿概不發還惟長篇稿件不在此限(十)稿件曾在他處發表或被人摘譯者恕不奉酬(十一)投稿請寄政治部宣傳科本報編輯處

中國國民黨廣東省清黨委員會通告 第一號

爲通告事案奉中央清黨委員會徑日電開茲經本會第十次會議議決派李濟深林雲陔曾養甫李國瑞詹菊似謝治平羅偉疆謝瀛洲陳策諸同志爲粵省清黨委員除另頒委任狀鈐記各項審查表外希速組織清黨委員會辦理一切并將預定開始及終了清黨日期呈報等因奉此本會業於六月十八日成立除呈報外所有本省未經中央核准之清黨委員會或類似此項委員會之團體着即一律取銷毋稍延誤致違黨紀特此通告

中國國民黨廣東省清黨委員會秘書處通告 第二號

爲通告事本會業於本月十八日報告成立辦公地址暫在大東路省黨部農民部如有公文函件請直接寄交該處爲盼特此通告

廣東各界紀念「六二三」沙基慘案二週年大會籌備會緊要啓事

各界團體公鑒查此次各界舉行紀念「六二三」沙基慘案二週年大會需欵浩繁前經大會函請各界團體機關分別認捐在案目下除已交捐欵外所差尚鉅本會急待結束所有各團體機關未交之捐欵務請于四日內如數送交本會理財部(省黨部會計科代收)俾資結束是爲企盼

赤社開展覽會並招生

本社定由七月三日起開第六次繪畫展覽會一星期歡迎參觀並定十日起第四屆暑期圖畫講習科開課有志研究速來報名章程函索郎寄 校址廣州市廣大路 [illegible]

○○啟者本公司董事錢樹芬君辭職當於六月二日股東大會議決照准另選茲定陽歷七月六日即夏歷六月初八日中午一時開股東臨時大會選舉董事一人以繼錢董事之任凡各股東於期前五日携股票或委權書到公司掛號(並依定章選舉前二十日內不得携股票到公司轉名)以便核對名册相符後預發入場劵屆時憑劵入座逾期恕不聽候此佈 廣州市電力公司董事局啟

恭頌靈山縣長甯可風德政

甯縣長可風去歲奉委蒞邑政下車伊始正值匪氛劇烈斜股焚刧城東百里盡被蹂躪甯公調團痛剿計梯齒石堆鎮安水平山諸役無不親臨戰地策劃指揮並嚴懲通濟厲行保甲多年積懸日告平圃邑農商額手稱慶對於教育首先恢復女校更籌撥校欵創辦小學卅餘所增加縣教育經常費數千元又撥欵三千元爲建築中學校舍之用復築成公路五十餘里市政則建築市場圖書館修理溝渠煥然一新建設中山公園紀念總理比均卓卓共見者至其審理案牘鐵面無私廉隅自勵尤爲歷官斯土者所罕見今以積勞辭退邑人感沐之餘爰綴數言聊當歌頌

靈山縣商會 學生聯合會 教育會 團務總局 黨務籌備處 公啟

廣州市財政局佈告 第 號

爲佈告事查開投油欄直街第一號華光廟一案前經布告定期六月十八日開投適因是日參加反日出兵華北示威運動大巡行未及辦理茲仍照前定底價每井一百五十元改期本月廿七日下午二時在本局開投除呈請市政廳派員監視外合行布告仰該街坊衆團體或個人及有營業關係之租客知照屆時携同証據并押呈銀三百元來局依次競投可也此佈

中華民國十六年六月 日 局長陸幼剛

廣州市汽車工人合作場承接社團大帮巡行汽車

本場運到最新式汽車數十輛常川來往各分場每車額定六位人滿即開每一送祇收九毫如未足人數包車亦可現暫設停車場五處(一)十一甫馬路(二)普濟橋(三)永漢北路(四)北園(五)東山定期七月一號開始營業

本市新聞

市行政第一百零五次會議紀要

在前執信校址籌建中山圖書館

(東亞社)廿二日市政廳第一百零五次市行政會議、列席者林雲陔司徒朝幼剛彭回鄧彥華(陳提鵬代)王鐸聲劉懋初、主席林雲陔、紀錄黎藻鑑、(甲)審查事項、審查上一次議案、一至十一已辦、(乙)報告事項、(一)公安局長報告連日嚴厲執行取締搭客汽車、載客逾額經過情形、(二)教育局長報告關于中華女界聯合會擬辦女子職業等校、請求本廳補助經費一節、經本局審查、當以此種學校、自有設置之必要、但該會所請補助費太多、恐難應付、須另定辦法方易進行、(丙)議決事項、(一)財政局提議十六年度歲入預算案、(議決)通過、仍候提交市政委員會、(二)財政局審查教育局提議十六年度增加市立小學一百班案、(議決)通過、(三)教育局提議增加市立小學校訓育員經費案、(議決)編入新預算、交財政局審查、(四)教育局提議開辦市立第三通俗圖書館案、(議決)交財政局審查、(五)委員長提議、籌建廣州市中山圖書館案、(議決)通過、交由財政教育工務三局規畫、並定現在之執信學校爲館址、(六)教育局提議推廣市立通俗演講所及閱報所案、(議決)交財政局審查、(七)財政局提議、早日建築海珠公園浮橋案、(議決)交工務局從速辦理、(八)財政局提議追加市庫十五年度歲入預算案、(議決)通過、仍候提交市政委員會、(九)財政局提議追加十五年度市庫補助廣州特別市黨部經費預算案、(議決)通過、仍候提交市政委員會、(十)教育局提議設立路旁閱報板案、(議決)通過照辦、惟經費須交由財政局審查、

關於公安局維持罷工工友之政治分會致罷工會改組委員會函

(東亞社)昨政治會議廣州分會致函省港罷工委員會改組會云、逕啓者、現據廣州市公安局長鄧彥華呈稱、呈爲呈復事、現奉鈞函、以省港罷工委員會呈請維持罷工工友宿舍及罷工小販牌照等情、業經議決交公安局辦理一案、除原文有案免冗叙外、後開、相應錄案一件、奉此、查維持罷工職局歷經照案辦理、故對於真正罷工工友宿舍及擺賣小販、無不極力維持、惟間有未經罷工委員會正式封借之民房、而久被二工人藉端佔踞、及藉工縱橫攔賣不遵規則阻礙交通者、始分別予以干涉、誠以罷工工友固應維持、公安亦當保障耳、奉飭前因、理合備文呈復察核等情、據此、當經本會第三十三次議決、函罷工委員會改組委員會知照在案、相應錄案函達、希即查照、此致省港罷工委員會改組委員會、政治會議廣州分會秘書長胡春林、

市立銀行修正後之章程

(覺悟社)廣州市市立銀行現已籌備就緒、定期成立、該行組織章程、前由市廳呈請省政府審核、經省政府委員會議決修正、并交實業廳審查、兩廳奉令後、已照修正原文審核、呈覆省政府、茲將修正章程錄下、

(廣州市市立銀行章程)第一章、總綱、(第一條)本銀行定名爲廣州市市立銀行、(第二條)本銀行之目的、在謀輔助廣州市財政之進行、金融之調劑、實業之發展、及賦稅完納之便利、(第三條)本銀行仿照有限公司之組織、設總行于廣州市、其他各省都市、及工商繁盛地方、得酌設分行、或與他銀行、訂立代理、或匯兌契約、但須經董事會之議決、呈報市政府財政局核准、第二章、資本、(第四條)本銀行資本總額、定爲毫銀一百萬元、(第五條)本銀行資本、由廣州市市政府撥足之、(第六條)本銀行營業發達、經董事會議決、得呈請市政府增加資本、第三章、業務、(第七條)本銀行營業年限、自總行開業之日起、以三十年爲期、但期滿經董事會議決、得呈請市政府延長之、(第八條)本銀行之營業如左、(一)買賣政府發行之債票證券、但須呈市政府財政局核准、(二)辦理滙兌發行期票、并貼現、或買賣確定期票、及匯票、(三)買賣生金銀、及各種貨幣、(四)經收各種存欵、并代人保管證劵票據契約、及其他貴重物品、(五)商業貸欵定期、或活期、及各種抵押貸欵、但係貸欵與政府、或往來透支時、應以有確實抵押品、而有正確收入、爲履行債務之保証、所貸之欵、用諸生利事業者爲限、其貸與總額、不得超過本銀行資本總額百分之二十、償還期限、并不得逾六個月、(六)代其他銀行公司商號、或個人收取各種票據之欵項、(七)受政府或其他團體公司之委托、經理發行、或償還內外公債或公司社債事務、(八)其他關于銀行應行經營之各種業務、但與本章程不相抵觸爲限、(第九條)前條各項所列各業務規定之、其處理程序、由董事會以業務細則、須呈由財政局核准、(第十條)本銀行不得經營左列各業務、(一)購入或承受非營業上必要之不動產、及以不動產爲担保之放欵、(二)購入或承受各項公司股票、及非政府發行之証券、或債票、但因特別情事、經董事會議決、認該項股票証券、或債票、有確實償值者、得爲短期往來透支、或短期期票貼現之担保品、(三)購入或承受各項貨物、但因特別情事、經董事會議決、得爲短期往來透支、或短期期票、貼現之担保品、(第十一條)前條各項之規定、如遇放欵之後、有左列情事之一、由債主交出變賣、或由法庭判歸本銀行承受者、不在此限(一)原有抵押品價值低落、不足償還債務時、(二)債務人或保証人、無力償還債務時、(三)債務人無其他資產、可以抵償時、(第十二條)本銀行對於存欵之戶、有代保守秘密之義務、除董事及監事及行員外、非得有法律之許可、無論何人、不得檢閱本銀行之簿記、(第十三條)本銀行每日營業時間、除例假日外、上午爲十時至十二時下午爲一時至三時、但有必要時經董事會議決得變更之、

鄧彥華召集全體警長訓話

(持平社)廣州市公安局長鄧彥華、自就職以來、對於整頓警政、不遺餘力、尤其是對於所屬員警、時刻誥誡、勉以矢勤矢慎、克盡職守、茲更定於本月二十六日下午二時、在中山大學操場、召集各區署分署警長、親自訓話、特通令各區署分署知照云、現本局長定于本月廿六日召集各區全體警長、在中山大學雨操場訓話、除分令外、爲此令仰該署長即于是日午後六時五十分以前、率同該署各長警到達訓話地點、毋得過早過遲、有誤時刻、其應行值勤警長、即由官兵暫代職務、毋違、切切、此令、中華民國十六年六月廿五日、局長鄧彥華、

市教育會執監委員第一次聯席會議紀

(覺悟社)昨廿六日廣州市教育會開第一次執監委聯席會議、主席程天固、紀錄蘇炳林、恭讀總理遺囑、(甲)報告事項、一、籌備之經過、1由市小教職員發起及選籌備員、2由各隊長徵求發起人、3由發起人決議開成立大會、4由成立大會選出執監各委員及通過本會章程、並舉宣審查委員、(乙)討論事項、(一)執行委員會及監察委員會辦事細則、由各該會常務委員起草、決議、通過、(二)監察委員會定常務委員三人、決議、通過、(三)選舉常務委員案、監察委員會常務溫仲良、梁鐸宏、周棠、執行委員會常務沈扯芳、李悅義、史元濟、(四)沈扯芳提議、請市政府補助經費案、決議、請每月補助費一千元、(五)史元濟提議、執行委員會下設總務組織、教育宣傳體育五部、每部設主任一人、議決、通過、(六)沈扯芳提議、應舉定負責人員往市廳接洽補助費案、決議舉許崇清、李悅義、程天固三人、(七)蘇炳林提議、定六月廿九日下午七時、開第二次會議、議決、通過、(八)主席提議、本會應暫定工作案、一、出版物、二、暑期平民識字運動、

西村之軍民聯歡大會

黃埔中央軍事政治學校第二學生隊、在西村演習野外、該學生隊黨部、第一中學、增步民團局、自來水職工會等、以正在革命高潮之際、革命聯合戰線、實有深切聯合表示之必要、故由第二學生隊黨部、召集各界及團代表於第一中學學生會開一茶話會、并於二十五日(星期六)上午十二時於美華學校、開軍民聯歡大會、并備新劇粵劇及其他一切游藝、以助餘興、附近民衆甚爲踴躍參加云、

市學聯會執委會議紀

(覺悟社)昨日市學生聯合會執行委員、開第四次常會、到會者、有潘恭孝、關瑞和、李若泉、勞瑞庚、郭保煥、(陳廣榮代)伍小璞、馮潔珊、溫雪軒、韓駿龍、(李君直代)鄧秀珍、(黃鏡銘代)蔣仲笙、宋慕昭、陳超雲、陳洪昌、張芳、余日焜、陳永吉、等十七人、代主席李若泉、紀錄李君直、甲報告事項、(一)文書股伍小璞報告最近工作、一、將本會最近活動情形、發出第四號通告、二、根據常務會議議決、對于西山會議諸同志、發出郵電一通、請與黨政府合作、三、對于廣東各界反抗日本出兵華北大會、本會發出通電及通告、同時派出演講隊散發傳單一種、四、關于「六二三」沙基慘案紀念大會、本會散發傳單一種、通告一通、五、上海改組全國學生總會籌備會、發來調查表一張、着將全市學生概況、塡表報告、六、培英學生演講隊、請本會函致廣三鐵路免費照辦、七、陳永吉同志來函辭職、(二)潘恭孝報告、二十五日報章、有載本會派陳永吉同志赴寧一節、查本會并無此種事實、想係訪聞之誤、(三)蔣仲笙同志提出辭會計股主任職、(四)馮潔珊同志報告、女子體育學生罷課情形、(五)陳永吉報告、代表本會担任廣東各界反抗日本出兵華北委員會宣傳部主任近日工作、乙、討論事項、一、關于全國學總會籌備會着本會將全市學生概況塡表備考案、議決、交組織部辦理、二、關于陳永吉同志辭職案、議決、照准、即以侯補執委馮潔珊補上、并以潘恭孝爲羣衆運動部主任、馮潔珊爲圖書股、三關於蔣仲笙辭會計股職案、議決挽留、四、對於報紙誤登陳永吉同志赴寧案、議決函請各報館更正、丙、臨時動議、(一)伍小璞提議歡迎中法罷課學生、應從速進行、議決、派伍璞同志依前案從速辦理、(二)陳永吉提議、本會所擔任反抗日本出兵華北委員會宣傳部主任、請改派人負責、議決、派潘恭孝同志、切實負責、

記者聯合會財政委員會特別會議紀

昨廿六日正午十二時、廣州新聞記者聯合會財政委員會開第一次特別會議、主席馮澄市、紀錄黃天山、恭讀總理遺囑、(甲)報告事項、(一)主席報告開會理由、(二)宣讀本會第一次會議案、(三)報告出納股五月份收支狀況、(四)黃鳴一、范直公、張雨泉、鍾公烈四人、欠交月費、已報告執委會決定根據會章開除會籍、(乙)討論事項、(一)黃天山臨時動議、本會介紹出執委會函聘之幹事分配征收月費工作案、議決、公評報陳竑銳同志、民國日報陳元勳同志、國民新聞容文喜同志、共和報劉曉東同志、七十二行商報羅子楨同志、新國華報余夢雪同志、國華報陳竑宏同志、並收補助費、其餘各通訊社會員月費、由陳竑宏、張子詠兩同志征收、(二)劉曉東同志動議請指定日期征收月費案、議決、根據會章每月十一日至十四日征收、十五彙齊交來本會出納股、

市校教職員聯合會執監聯席會議紀

(覺悟社)昨廿四日市立小學校教職員聯席會議開第六次執監聯席會議、主席梁鐸宏、紀錄何鑑泉、恭讀總理遺囑、討論事項、一、組織部提議會員証書式樣、及價目、決議式樣仿照黨証尺寸、用市徽封面遺囑上加黨徽、章程用電版、費用預算一百元、二、私立學校教職員聯合會借本會禮堂開大會、決議、借半天、三、前次舉出接洽保障條例修正年功加俸、及新教員新俸、由四十三元起支給之代表、提出辭職、決議照准、四、李金爵提議、開代表大會解決第三條事項、決議通過、辦法、(一)六月廿八日(星期)下午一時爲開會期、(二)代表人數以已登記會員人數計、五、財政委員會提出基本金儲蓄辦法案、決議、(一)將基金全數分儲廣東銀行及郵政儲金局、(二)由財政委員會同監察委員會辦理、六、組織部提議、未登記之會員、應如何處置案、決議、提交代表大會會議處置、七、蘇炳林提議、夏令館應援案請減一星期、決議通過、八、蘇炳林提議、改選本會職員案、決議辦法、(一)定於七月五日(星期二)十二時至五時、(二)滙會員登記證爲選舉票、(三)組織改選委員會、(四)改選委員十三人、即席舉出劉炳華、黃承鏞、武佑、梁鐸宏、史元濟、陳輔民、蘇炳林、劉萬新、何鑑泉、何恩紱、史懂濟、胡秉新、李金爵等十三人爲改選委員、並定六月二十七日(星期一)下午三時、開委員第一次會議、

潮水長退

六時長 十二時半退

525

廣州民國日報副刊

現代青年

132

中華民國十六年六月廿七日

北伐勝利之原因

王貞亮

國民政府，自舊年出師北伐以來，革命浩浩蕩蕩，勢如破竹，殺得皖直奉等系的軍閥，屁滾尿流，不及一年，便搗毀了皖直軍閥歷來所盤據的老巢，而魯張奉張，現在又正想逃之夭夭，或服從本黨主義的時候，這是大快人心底一回事呵！人們都知道謳歌北伐勝利曾經知道勝利的原因麼？

總理在時，民十之役出師北伐，取道江西，前軍戰事，既經得了優勢！民十三之役，始則出師韶關，繼則乘機北上，召集開國民會議，結果，終是未竟全功，所以先總理自北伐以來，未有像現在這樣殺得痛快的，何以從前總理北伐，總是不能成功？現在國民政府北伐，又得這樣的勝利呢？總理北伐，用三民主義做寶貝，念着打倒軍閥，打倒帝國主義，廢除不平等條約，和擁護國家及民衆的利益的咒語；國民政府，不過是遵照總理的三民五憲之遺訓，努力北伐，以竟總理未竟的工作罷了，何以總理爲先知先覺的創造發明家，用他自己所發明的寶貝和咒語，他使來却不靈驗？而後知後覺的做效推行家，與不知不覺的竭力樂成家，用總理的寶貝，念總理的咒語，何以使來却好比總理靈驗呢？我們想明白這些原因，不可不把那時總理所處的地位和環境來說 下，想知道那時總理所處的地位和環境，又不可不把民元以來的歷史略述 下的，自辛亥推翻帝制建設共和以來，雖有共和之名，却無共和之實，因爲民元以來，一般民衆，還未徹底明瞭革命的主義而一般軍人政客，又乘着民衆尚未覺悟的時候，恣所欲爲，不恤做出許多勃乎潮流和背乎理法的事來！像袁氏稱帝，張勳復辟，馮國璋徐世昌之毀法，曹琨與佩孚之竊位盜國種種怪劇，無不是現於我們的眼簾，這惡劣之風，流毒全國，所以桂系軍閥之盤據兩粵，陳炯明之盤據廣東，都是與北洋遺孽，同一鼻孔出氣的，這些軍閥，祇是顧個人的地盤和利益，而不顧國家和民衆的利益的，所以外則和帝國主義相勾結，甘做他們的工具，內則以武力霸佔地盤吸吮民脂民膏，因此十三年以前之中國，可謂無一片乾淨土！因而一般民衆，都是屈伏於軍閥的勢力底下的，在這些軍閥的高壓勢力當中，凡是集會結社言論，都得不着自由，所以民氣消沉久哩！而從前推翻滿清，那樣緊張的革命空氣，早經丟向九霄雲外了，平粵桂以後，而陳氏把握大權，陰懷異志，因但祇想割據地盤，以維持自身底利益，所以他不但不贊成北伐，凡是革命份子，他都視若眼中釘！觀於鄧仲元之被刺，廖仲愷之被囚，可見一班了、便所以在那個時候、實無機會以喚醒民衆，使他們參加國民革命，陳炯明已反對北伐，故民十之役，總理出師北伐，取道桂林，陳炯明不獨不接濟餉彈，而且誘惑湖南當局，多方阻撓，使不得前，總理不得已率軍回粵，改道北伐，出師江西，北伐軍自入江西後，連戰連捷，贛州，吉安，南昌，九江，等處，以次攻克；江西全省，差不多就要克復了、陳炯明乘着北伐軍節節勝利的時候，竟自在後方搗亂，因以功敗垂成，民十三之役，總理才想重整旗鼓，出師北嚮，剛碰着北京政變，曹吳既倒哩，總理鑒於民十之失敗，却是變生肘腋；而那時所處的地位和環境，又像民十時一樣惡劣；陳炯明跳梁於東江，鄧本殷負隅於南路，楊希閔等寄寓，更時懷反側，其他一切官僚買辦，土豪劣紳，無不潜滋暗長，予黨國以可危之憂，因此，總理乃決然挺身北上，以開國民會議，和取消不平等條約爲號召，以期打倒一切軍閥和一切帝國主義，但是北洋遺孽，又以開善後會議和外崇國信二事，以阻撓總理的主張，因此，事功未竟，賫恨終天，那末，總理北伐之失敗，便可以做一個簡的總束了；一，環境之惡濁；二，軍隊還未曾主義化民衆化；三，民衆還未曾革命化是的，拿過去的來做現在的底例子，則現在北伐勝利之原因，便可得很正確的解答了，

道回北伐勝利之原因，人們都知道是軍隊奮勇殺敵，和到處都得着人民歡迎和援助了，但是要知道軍隊爲什麼這樣奮勇殺敵，人民又爲什麼這樣踴躍援助，又不可不知道十三年以來，本黨改組底意義的。

十三年以前之中國環境，四圍固是充滿了反革命的空氣，但是本黨內部，也散漫得很，好像一盤散沙似的，總理因民十以來北伐失敗所得的教訓，知道非將本黨積極整頓，力圖刷新不可！所以有民十三將本黨改組之舉，自改組以來，本黨呈了特殊的現象。革命的高潮，奔騰澎湃，大有一日千里之勢，故十三年本黨改組之結果，便這一次北伐勝利之原因，現在把北伐勝利之原因，一一寫在下面。

軍隊有嚴密的組織和訓練，民十三以前，所有本黨的軍隊，組織和訓練，實在是欠嚴密的，因此之故，對於本党的主義和黨綱，便不甚明瞭，故不能爲主義而奮鬥；尤其是陳炯明楊希閔等，甘做叛黨底行爲的，自本黨改組以後，所有黨立的軍官學校和國軍均加以嚴密的組織和訓練，除軍事訓育之外，更注重政治的訓育，因此，黨軍及國軍都認識了本黨的主義和策畧，祇知道爲國家及民衆的利益而牲犧，故這回北伐，奮勇異常，北伐勝利之原因此其一。

黨員努力革命的工作，民十三以前本黨的黨員，也缺乏嚴密的組織和訓練，所以對於本黨的主義和政綱，也不盡明瞭，故不能將本黨的主義，發揚光大，以喚起民衆參加革命底熱烈之情，本黨改組後，對於一般黨員，雖不能施以嚴密的組織和政治的訓練，但是本黨的同志，已經認識了本黨的主義和政策，且能努力做宣傳的革命工作了，故能到民間去，喚起民衆，訓練民衆，領導民衆，站立於青天白日旗之下，以共同參加國民革命的工作了，因此，四圍革命的空氣，異常緊張，北伐勝利之原因，此其二。

革命的力量之集中 民十三以前，革命的潮浪，本來是非常沉寂的，但本黨自改組以後，一般黨員，都能努力做宣傳的工作，因此，全國的民衆，都認識了本黨是唯一爲國家和人民謀利益的政黨，所以北方的民衆，接受本黨的主義和政綱者，與青年之入黨者，一天多似一天，農工團體的組織，也一天完固似 天，革命的力量既經集中於本黨，故這回北伐軍所到之處，都得着羣衆熱烈的歡迎和援助，而共同殺敵，北伐勝利之原因，此其三。

依上面所說，北伐軍有種種勝利之原因，故大軍所到之處，都是戰勝攻取，不遺餘力的，以禍國殃民的軍閥，和姦淫擄掠的土匪式的軍隊，而與有主義有紀律的革命軍相抗衡，因此，他們雖有廣大的地盤，雄厚的兵力，犀利的槍枝，故一刹那間，便爲革命軍掃得乾乾淨淨，好像風捲殘雲似的了，北伐勝利之原因，豈不直得我們引爲謳歌和宣傳的資料嗎！

十六，六，十六，於中山大學宿舍

反抗英日帝國主義的侵畧政策——締結同盟（三）

袁知訓

四、結論

根據上述的各種關係，我們便可以決定所謂英日締結同盟復活，並非是一件無稽的事，這次英日同盟時紛紛增兵派兵來華，乃是締結復活的結果了，而取同一行動，但他們並很伶俐——他們對華出兵的解釋，口口聲聲，說是「保護僑民，也無惡意存在其間，」——一般思想糊混，頭腦簡單的人，很容易受他這種巧妙的言詞瞞過的，實在這種似是而非的語調，是帝國主義者所慣用的，他們說出兵的目的祇是「保護僑民」，我祇是要反問他：僑民在中國受害過若干次，數量若干？我相信他，必定沒有一個簡直了當的答覆。如果他當真爲防患未然着想，彼儘可告誡各該國人民離開華境，又何必派兵遣艦，自行干憂，且有在九一四年四日德人進攻巴黎時，美國祇有向該處僑民告誡離

本期目錄

北伐勝利的原因……王貞亮
反抗英日帝國主義的侵畧政策—締結同盟（三）……袁知訓
家法……劉啓能
五華民間戀歌……鄧維楨

開險地，所有該處美僑均奉命離去危險區域，美國又何嘗有派兵遣艦前往法國拯救僑民的事？就退一百步說，英日帝國主義者如果確認派兵來華是保護其僑民的生命財產爲必要條件，那麼，彼的軍事行動，實則上只適應於租界內設施，現在怎樣呢？他們不祇是在租界內施行軍事行動，而在租界以外的中國境地，也有同樣的軍事行動，事實上告訴我們，日人不但增兵青島，還要加兵濟南，何嘗有 些租界地，而值得日帝國主義勞師動衆？所以英日帝國主義締結同盟復活的結果，我們不得不認爲陰謀遠大，我們的認識是！

1、省港罷工，與打倒孫吳軍閥，英帝國主義認爲莫大的痛苦與費隙，故有英日締結同盟復活的動機，拉攏日本帝國主義，共同出兵對華，以報復中國革命民衆。

2、徐州濟南，是山東的門戶，也是張作霖的征服地和日本的覬覦土，徐州失陷，濟南震動，山東岌岌可危，日本爲維持張作霖的存在，與本身的現在，將來的利益計，本來也打算再作馮婦——出兵華北，援助奉軍， 恰巧英國對來拉攏， 便馬上勾搭起來，實行對華武力干涉。

3，由英日本帝國主義的軍事行動看來，他們不但進兵青島，尤要進兵濟南，京津，膠濟路線，和長江以北一帶沿岸，那末，他們的締結同盟復活的內容，不但相互間尊重各在華已有的特殊權利和地位，還要相互間協力取得在華未來的特殊權利和地位。

4，一切的割斷中國電線，越界偵察，築壘，屯兵，航空，進艦戒嚴區域…的英帝國主義的軍事行動，都不外想藉端挑釁，惹起戰爭，實行其報復政策，以攫取未來的利益。

種種擺在我們眼簾的帝國主義的對華事實，無疑予我們以絕大的不利，實爲我們目前的最大危機。老實說，如果我們確有與他們武力相週旋的可能，怕甚危機所在，祇要鼓蕩我們的勇氣，來教訓他們一頓！但就現在環境事實上說，我們是沒有這般的可能，呵！退縮嗎？畏怯嗎？也許有人這樣的隨着責問我，呸！我們除非是一個沒有理智血氣的人，總會畏怯與退縮的。「不甘雌伏，定作雄飛，」「不苟死全，毋寧玉碎，」這是一定的事理，處在這嚴重的時局裏，我們惟有振奮我們的精神，喚起民衆，作政府外交的後盾！同時更要拿着我們的經濟利器，擴大對英日絕交。

一切和平，博愛，仁慈，親善，共存共榮的妙語，都是帝國主義者來欺騙中華民族的慣行伎倆，他們眞確是「口密腹劍」的陰險家，我們千萬不要上他們的老當：那麼，我們不當企圖帝國主義者拿自由平等的惡物給與我們，我們祇要以碧血頭顱來換就！我們的口號是：

打倒陰謀遠大的英日同盟復活！
反抗英日帝國主義出兵華北！
擴大對英日經濟絕交！
中華民族解放萬歲！

十六，六，十，

家法

劉啓能

「爹爹，好嗎？心中覺得好嗎？」在一間滿佈着黑色炭煙，橫直不足一丈的斗室中間；上角有一張沒蚊帳的舊榻，一年近六十的老人眠着。側邊有一藥煲，已經沒有了柄。一個十七八歲的男子，滿面的愁容，而且奇瘦；行前榻邊，這樣溫柔的問！

「祥兒，汝回來了。」他有氣無氣的說！停一刻，他好像什麼悲痛似的。淚涔涔的向下流，顫着喉音說：「祥兒……眞苦了你！」

「爹爹，請勿悲傷罷！」他也不由自主的流下淚來。

「你眞是孝子！我對於你，沒有盡了責任，替爾討老婆！你又這樣的孝順！唉！祥兒！有錢買藥嗎？如果沒有了，請去對門叔公處借；他是我們的族長。」他說完了話，似乎倦極了。兩個眼睛，也合攏起來。

阿祥的腦在想看：「醫生不是說，要多食幾次藥」「二百文，昨晚已買完了」？「藥材店，他不是說，不再賒了嗎？其實日錢的還是可以。可惜我………」「對門叔公，族長，周其仁；不是視錢如命的嗎？他那裏會憐恤我！唉！再無別法可想了，且去試試看！」他終于冒險的去了。

「叔公」○○

「做什麼？」年約五十歲的人，長了鬍鬚，滿面的橫肉，很莊嚴的說！

「我—我—我父親的病重了；」

「病重了，干我甚麼事。」

「沒有錢買藥，請汝可，——憐我！——借，——給——我罷！」

「汝的錢那裏去了，我的錢不是汝用的。沒有。」說了就向內廳進去。阿祥受了這一喝，呆呆的站着想。「他不肯借；但無藥是要死！————去替人担工罷。趁爹爹睡着，去張家油房裏担油，得二百錢來買藥

「張先生，快。點抒好，給我担罷○○○○。」阿祥急着催那經理○○○○○○。

「混帳，老先生煙都未吸完，這麼慌做什麼？」他含着雪茄，仍是抽個不止。

大約有二小時的時間了。阿祥手裏拿住二百文錢，飛跑似的回家裏來。但在他將近家門的時候，他聽到了。「阿祥，抵死！你父親有病，都可以走，他現在跌死了。」「跌！……死！……了！」當他見父親的死屍，他昏暈了下去，三個字在他腦中循環着。

當他出去担工的時候，他父親醒了；爲了要出恭，勉勉强强的支撑起來，因爲虛弱無力的緣故，終於跌落廁所裏死了，因爲廁所的踏脚板，又是爛的。

※ ※ ※ ※ ※

「溯吾族家學淵源，父慈子孝；素爲鄉族所景仰。——乃阿祥父病不理，以致於非命；不孝(?)之罪，孰甚於此。若不嚴行懲辦，則無以儆將來，及伊家法，將阿祥殉葬。——」周氏祠道的門前，掛了一張很尊嚴署名族長周其仁的佈告。

這是第二天的早晨。很多山坟的黃泥崗上，聚了很多男男女女。個個的面上，都是帶了一點青色，阿祥的魂魄，太約已被閻羅王勾去了。兩眼貶也了上邊，轉了黃泥的面色，表現他是已經跟有知覺了。如狼似虎的家丁，把他安放在土窖中去。忍心的把棺材壓住，四面黃泥，蓋了上去。阿祥兩父子，同歸于盡了：天上的烏鴉，啞啞的叫個不住；好像是替阿祥「鳴不平！」周圍的觀衆，也各捏了一身冷汗。唉！可畏的家法呵！神不可侵畧的家法！

——十六，三，廿二——

五華民間的戀歌

鄧維楨

戀歌是很有情趣，有深刻的意味，而表情最熱烈的，當風清日朗的時候，登芳村綠野的山頂；時常都會聽着那很可愛，可貴，和很自然的一片悠悠洋洋的情歌聲，（客人地方纔有的）眞使人心頭起跳。這原始的戀歌，還散在農村婦之口，很久沒人注意的。到了黃公度出來，纔把牠輕輕描寫幾首。但是爲舊禮敎魯倫理束縛得很利害，我們五華裏頭，數見不鮮的聽着， 鄉間父兄約束子弟，說「出門不要唱山歌，唱山歌是很不道德的。」 總然束縛得這麼利害，但不因此而失掉的。這種山歌，是客人地方流行最普遍的，我將把我五華民間的戀歌，寫出幾首，給大家看看。

黃實蓋頂紫雲遮，亞叔沒雙望別儕；我今好比旱秧脚，沒玻沒圳張天花。（張天花）即望落雨之意。（我）讀涯字音

竹葉拖來竹葉拖，囑咪連郎莫連多；百老口多因口死；石榴斷枝因多花。（拖）即歪字之義（百老、鳥名）（枝）讀詩音

（口）讀至愛切音

妹妹日日在屋家；出門莫顧屋家儕。在家還有子嫂陣；出門也有朋友家。（陣）即羣字義

四，過了一窩又 窩，囑郎食水莫食多，食得多來肚愛痛，路頭路尾誰人麼。五，入山看到滕纏樹，出山看到樹纏滕，樹死滕生纏到死，滕生樹死死也纏。

（纏）即戀字解

總不過幾首山歌，那描寫一種原始的衝動，最熱烈的；不受理性控制的「人生之花」，戀愛，當那境地，是人丰兩忘，是無量精魂的結精，是全生命的頂潮，這種自然流露毫無拘束的平民文學，是地窩裏的黃金呢。

十六，四，四，于中大宿舍

那里找民生？

從財政廳到大新公司支店側的一段馬路○兩旁觀看○都是衣，食，住，行的店舖○什麼美法•德法•廣新洋服店•大觀○八景○陸園•美利權○太平新•國民•酒樓茶室•餐館•粵東南越兩旅店○紹乘•如利時汽車店除却以上四大維持人生要素的所在外•旁的店舖絕不見有什麼重要○

其實以上的那四種店舖•與我們所希望的民生主義•恐怕相去還遠吧•因爲○衣的什麼美法○德法○這樣華貴○食的八景•大觀•如此饜飫○旅館啦•簡直是剛從冢裏蹺出來•實與過往旅客絕無關係•行更是不成說話了○（瘦魚）

口憤語口

名妓的架子雖大•但只消少爺手內有錢•不怕她不婉轉意•要怎樣便怎樣•

名醫的牌子雖大•但也只要出錢•甚麼夜候出門○診金加倍•祇消一個電話○馬上便來•

郵筒與…擴充…改善…

鄭君署

市內郵政支局○本已疏少○補助郵筒•亦屬不敷應用•市民久感不便•年來市政發達○住戶既衆•郵件更多•路旁街邊之郵筒○容積太小•往往不能容納較多郵件•而至溢出•則遺失郵件○自在意中•尤以最繁盛之永漢路惠愛路一帶爲甚•日前城隍廟前郵筒○有信滿之患•三五頑童•嬉戲其側•深以爲慮•乃召警爲囑之注意•據稱時常如此○且有溢出之時云•前早九時•路經惠愛東路審判廳左近•（即倉邊街口）見此處郵筒信件既滿•有一半外露○更有遺在地面者•乃俯拾之•盡量塞入郵筒•然仍有一半露出•恐爲歹徒探竊•擬欲守待郵差開筒時再走•則無此時間○並爲避嫌起見•遂招警士而告之以保護公益之責任與道德•幸此警頗明大義•唯而諾之•（此警士爲一區五分署七十號）歸而書此•冀促本省郵務總局之注意•急行擴充或增設•以免有前此屢屢失誤郵件之事•（按京津滬之郵筒多較大於廣州市者•而筒門又不能隨便伸手探取○筒口亦不能容過巨之件•皆較善於此也○）

囈囈（六）

靚記者

羅拔回到澳門•知道昨天沒有人找過他○馬上跑出公司•那些辦事人正在商議買貨•一見羅拔到來•個個都搶着問他道•怎麼昨天整天不見你到•那宗事情辦妥未•羅拔道•我就因爲這件事•來來去去足足跑了二十多點鐘•現在雖還未有十分把握•却倒有些頭緒○也不枉此一行•各人道請你詳細再說一回○待我們好籌商進行罷•羅拔道•「我昨天晨早走了好幾處•也是茫無頭緒○後來找着一個舊朋友叫菊蘭的•他現當海關緝私艦艦長•我就將這件事和他商量○他說「也可以冒險幹一回的○惟是不能超過廿四至卅六點鐘時間以外•租錢四萬元○另補煤炭和水兵的賞費五千元○更要嚴守秘密•絕對不能洩漏•將來條件妥協之後•也要四十八點鐘以前通知•等我好預備」各位商議過○如果以爲可行•我就答復菊蘭○叫他約定時期○我們好去看看那隻艦•和交定銀給他就得了•」各人道•價錢太貴一點•容我們商議過•三日內答復他罷（

雜架店之新買賣

無口謂

近年襟章之風氣○可謂盛極一時•手抱着幾歲的小孩•也居然掛起一個在襟頭•有些人還掛三四個之多•走起路時•叮呤叮呤價響•眞嚇煞死人哉•昨日•我和兩位朋友去一間雜架店買鐵鍊•看見有兩個長衫的•一個穿西裝的•正在拿着幾千個襟章•揀來揀去•甲的說這個不好•乙的說那個不能惹人注目○丙的說這個眞好極了•後來我因爲議價不成•便先走了○不知他們可有成交沒有•然而這總算是什架店的新買賣（

小廣州衛生局佈告 衛字第一號

爲佈告事現據本局衛生警長盧倉土地報稱近查本市花柳人數驟然增加考其源起皆因老虎公老虎乸締結六月一換之短期婚約以致市內男女咸相效尤一般公倡私倡且乘機與其所歡締結同式婚約以過其一時之短命干婚癮因而花柳毒大行其道日事蔓延請即迅予設法取締以重衛生而保民族等情據此查此種短期婚約乍合乍離人種龐雜最易發生惡疾況復妓女嫖客亦多仿例締約傳染之烈何可勝言本局長職責所在自難坐視本擬據情轉呈政府嚴行禁止惟念婚姻自由國律所載不便因噎廢食惹起拖界恐慌姑予從權辦理制定檢驗短期婚約男女條例呈准政府爲佈施行仰拖男拖女各色人等一體遵照毋違此佈

局長頑笑

無稽十六年六月廿七日

檢驗短期婚約男女條例

第一條 凡締結短期婚之一Pair必須於結婚前一夕到局聽候檢驗倘有未打鑼先食飯情事一經發覺即處以一夜得睇唔得食之有期徒刑

第二條 受檢驗之男女如無傳染病及無傳染之可能者由局給檢證書如有傳染病者由局送往醫院醫治（另繳醫藥費）至痊愈時始發証書

第三條 受檢驗者須具繳並頭之四寸相片二張

第四條 受檢驗者須具繳一次過之檢驗費三大元

第五條 本條例如有未盡善處得隨時增刪修正之

第六條 本條例自公佈日施行

我之消夏

焯庭

時屆夏月○溽暑逼人•雖鎮日扇不停揮•依然汗流浹背•吾輩當此炎夏○安能不思法以消此酷暑•雖然•消暑之法•亦良多矣•蕩漿掉•冰室飲冰•或隱居茂林○或覽游勝地•凡此種種•無一而非消暑妙法○然而人各賦性不同○所好迥異•予之消暑法•則別乎是焉•茲値居家之事○特假此餘暇濡筆錄出○以供衆覽•

夏日清晨•空氣清鮮•不若入午之混濁•故予每晨必攜報赴公園○擇花陰樹影下•展而讀之•清風習習○迎面吹來•爽快無匹○如入淸涼世界•

飯餘無聊○訪友談話•橫論古今○縱談中外•或說怪事•或談諧話•或研究奇趣之問題•與緻盎然•必花怒放○溽暑之苦○蓋已于無形中不知消歸何許矣•

消閑解悶•莫愈于觀書•此夫人都知•予嘗驕陽肆威之時○即退居斗室•披覽小說雜誌•頓覺心曠神怡•不復知有炎熱之苦•殆如俗所云•心靜自然涼邪•

曾在本欄發表「屎之研究」的作者掘尾龍君•聞已逝世•書此誌哀•幷告讀者•

帝國狗船開行廣告

啓者本帝國輪船稱霸滯招呼簡慢取價昧丁素爲走狗所贊許現因無人赴搭生意一落萬丈暫行減價以廣招徠查本市帝國公園華人與狗不准入內今本船專運走狗特別優待所有狗艙狗房一律暫收九折貴狗光顧請移狗脚此佈

雙翼虎

曇花一瞥之尊基路拔死耗

自從大軍啓行那套影片來華開影過之後○除卻平日絕不愛看—甚而至于憎厭電影的人•誰不知有一位大名鼎鼎的明星尊基路拔•乃最近雜誌Picture Play的忽然登載他墜樓自殺的事•（譯出如下）消息傳來○頓時引起一班電影迷的注意•由極端詫異而變爲十分惋惜•「究竟他爲什麼要自殺呢？」都成爲存在腦海中的一個大大疑問了○有人說他自殺○是因失戀的緣故•（嘉寶不肯嫁他）又有人說他自殺•是因一時的神經錯亂所致○（大鬧警局）其實都是捕風捉影之談•電影迷的人們啊•尊基路拔何嘗有自殺•他現在還好好的活着在這個世界哩○他不過曾經在書中自殺罷了•然而下面那篇文章•却（小武道白）眞是累死人呀也……

「在和靄而曦微的晨光中•他由他那旅店的屋頂上跳下•於是報紙上便登了「尊基路拔自殺」一段新聞•在旅店的走廊裏•慟哭的聲音•眞是令聞者酸鼻•他底浪漫心田•已令他遊蕩完了•這無邊的世界•他棕色的•柔和的眼睛也曾得許多人的瞻仰•他的同居者「森麻威路」氏H. P.Somerville很淒測的說「若積克（路基拔）肯和我說•把他的苦衷告訴我•我或者可以替他解決呢•但，唉！他不能夠說•有時我輕輕的拍他的背•我覺得這樣把他感動了•近日我才知道○像你們這許多人○他的吠聲比他的狂噬還利害呢○」

「和他要好的人多知他是個沒甚恩想的人•而且他很少慾望•社會上對於他的景仰•他也不以爲意○他最愛的東西•除了一條精緻的硬領外•幷沒其他 這是瑞察加一個大富翁送給他的•沒有人知他是那裡來的•死後也沒遺囑• 喪事亦很秘密• 在他墳塲裡•一位不相識的人和他題上墓銘•「葬在這裡的是積克•基路拔○一個正直的君子•一個高尙的蘇格蘭少年○」

廣州市打銅街三十號 電話西局一一八三號 電報掛號五四二弍號

廣東天佑堂老參茸莊

人參 茸末 麗參 鹿尾 洋參 鹿筋 燕窩 鹿胎 玉桂 茸片

欲知各貨行情函索即寄

中外著名 鹿茸大補丸 身體虛弱 冬天怯冷 陰陽虧損 辦事過勞 男女可服 正合時宜

李濟衆 破天荒奇藥

立平麻面丹（一元）面症瘢搽三樽退瘢再搽八樽即平滑
培元黑髮丹（二元）培元補血髮白轉黑
返老還童丹（三元）益精補髓返老還童
根本消痔丸（二元）腸風痔瘡服之即消
神效健體丹（一元）一樽開胃兩樽健體
治療便覽奇書（三毫）奇妙藥方計四百

嫩容白顏精（二元） 立令白顏丹（一元） 立令紅顏丹（一元） 改容換面丹（二元） 白癜消風散（二元） 妙去白斑散（二元） 妙去黑斑散（二元） 妙去雀斑散（二元） 妙去黑痣丹（四毫） 神效肥體丹（一元） 斷根臭狐精（一元） 必愈生瘡散（二元） 必愈吐血丹（三元）

立止遺精丸（二元） 婦科宜男丹（元四） 斷根枯痔散（八毫） 小兒黃瘺丸（五毫） 消腫拔毒膏（四毫） 立愈脚氣丸（四毫） 除脹消積丸（四毫） 固齒白牙散（四毫） 暗瘡酒粒丹（四毫） 必消痘癧丹（四毫） 斷根臭狐散（二毫） 立止牙痛散（二毫） 小兒頭瘡丹（二毫）

外埠函購郵費加二郵票代價百分作一元當用一角 以下知願代理利權從優欲閱仿單及章程函索即寄 總發行所廣州市仙湖街李濟衆藥局

廣州市大路 李彥醫院 專理眼耳鼻咽喉口腔 全痛症 驗眼配鏡 注射各種花柳針藥

保障天然美

歐子全 癬癩（治皮膚）水

注意注意 久咳成癆

多咳傷肺日久成癆查治癆必愈之藥迄今外國尚無發明目下只有唐拾義醫生久咳丸直接有華嗽溶痰之效間接有防癆保肺之功正本清源舍此莫屬

每瓶一元

廣州市下九甫父子大藥廠發行

謝稿投者之愛國心

敝藥房此次廣告徵文徵蒙諸君子不我遐棄錫以諷世砭俗之文字○心怵目之圖畫以助我我愛凡此積楮盈尺之文字圖畫類皆我邦人士熱心愛國之結晶謹將取錄各卷編列全冊（函索即寄）用以風世用以自勵並藉誌爲我諸君子謝日謹謝及烏之愛

廣州梁廣濟藥房謹啟

駛名 心胃氣痛丸

石招牌

專門婦科馳名二百餘年 祖傳七代方法家藏丸散 精醫胎前產後經期各病

黃鷹中石招牌歷代著名精醫婦科以最經驗之秘方製成丸散專治婦女各症立見奇效凡婦人女子無論何種疾病奉爲聖藥立誓行世救人兼買皆不取謝馳名二百餘年世居河南躍龍上街門口有石招牌爲記此乃家傳獨得之靈藥非常應驗萬病能醫如孕婦產科室女靜女一切婦人皆可安心吞服百發百中切勿輕視用者便知名不虛傳也遠路者可用郵信通知病症

一治經期肚痛腰骨痛 一治經色或黃或淡或紫或 一治胎動行經肚痛或一切 一治經來或多或少或遲或早不定 一治閉經積瘀 一治似孕非孕 一治赤白帶下 一治血崩風暈 一治產後小產各病 一治血虛氣弱 一治赤大便閉結 一治胎氣病

○每盒膏庄八毫 頭庄壹元六毫 甌庄四元 磚庄壹元 每打拾元 打五元

石招牌晨在河南官渡頭躍龍上街卯號 五仙門過海 愛育街過海

德國返老還童强體新法

發育機

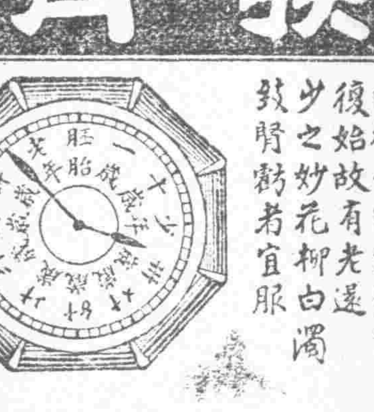

此機如時鐘週而復始故有老還少之妙花柳白濁致腎虧者宜服

老翁服發育機變作偉少年 老婦服發育機恢復生產力

發育機爲德國聖醫頓迪氏最新發明之返老還童藥片經德國大教授迪羅氏試驗保證在腎部中爲無敵妙品凡靑年氣弱腎虧遺精發育不全宮冷不孕等曾服各藥不效者一服發育機立奏奇功因其能令腎部新機發育使之有活潑之精神及强偉之作用名醫史笏拿博士曾用治夫閹男女多人亦能使復知人道之樂服後不論男女精神倍加体力增重春情勃發夫婦間發生一種不可思議之快感而情不自禁更足證此藥之神效 每盒銀四員 環球上惟有返老還童之街祇有發育機一種

代售處 永漢南路永南公司 惠愛東路長城藥局 太平南路廣瑞祥號 總經理德和藥行謹啟

戒煙之保障

瑞芬氏葯露之功能

我中國人之最大害○而又最易犯者爲何○曰洪爲洋烟○革命政府○憫人羣之沉溺○當屬風行○厲加取締○以期速絕○凡有血氣者○當體政府之婆心○發奮戒脫○然每有戒不得日而復吸者○何哉○無他○毒遺○精洩○是諸君弊○寒熱等病○本氏藥露專治遺精○早洩等病確可稱爲戒煙之長城欲快脫離黑籍者速來速來

總批發廣州市太平路昌華藥店

十八甫西路安之堂版 每樽廿服定價叁元

永漢南路中亞公司 德興街南約廣明號 太平南路許昌記 河南鼇口和生 佛山永安藥房 西南益友堂藥局 陳村同樂後街咀泰 東莞城同華 香山石岐滙豐公司 澳門捷聲報藥局 梧州瑞福大藥房 南寧存華氏大藥房 懷集協成公司 瓊州海口東方藥房 韶關湘江街梁共和 江門春魁街石川堂 滇省富國公司

石叻松柏街衛安公司 清遠蕭萬記 上海永安公司 海防存人堂 滇省總代理紹昌和 清遠羅勉記 廈門國興商店 汕頭總代理華美藥房

廣州市總批發太平路昌華藥店電話總局四八二一號

□鄧彥華促成整理懲戒場

（東亞社）公安局長鄧彥華、現以籌設整理懲戒場一事、前經分發捐冊限期募集款項、以資備用有案、惟迄今日久、仍多未報繳前來、亟應再令嚴催以期結束、而資應用、茲爲促成此項整理計劃起見、業定於月底以前即將此項捐款捐冊一律掃數清收結束、以便轉發總商會收存、而清手續、昨特令行內外部各職員即領遵照、以資促成云、

□記者聯合會執委會常務委員會第七次會議

昨廿六日正午十二時廣州新聞記者聯合會開第七次常務會議、主席盧博浪、（甲）報告事項、（一）文書股報告調查潘老鐵羅容甫請加入本會案、（二）文書股報告調查胡其英、胡守朝請加入本會案、（三）會員胡覺非報告遺失証章、（四）政治分會關於本會要求選派陪審員出席案覆函、（五）國民新聞函告對於改良生活辦法經依照履行、（六）梁秉公陳漢英來函報告失業、請免繳月費、（乙）討論事項、（一）據文書股報告潘老鐵、羅容甫、尚屬合格、議決准予加入本會、並函知潘羅兩同志知照到會繳納、基本金及領証章、（二）據文書股報告調查胡其英、胡守朝案、議決保証五人中之張清泉、業已開除會籍、當無保證資格、且保證人簽名同一手筆、亦失其保証效力、核與登記手續不符未便准予入會、（三）胡覺非報告遺失證章議決遵照會章補領、（四）關於本會要求選派陪審員案、議決既據政治分會交司法廳議復核辦、應候司法廳議覆後再討論、（五）國民新聞案議決函促該報主任來會照章簽約、（六）梁秉公陳漢英報告失業議決於失業期內准予免繳月費、

□市廳請頒定警輪旗幟

（東亞社）昨市政廳呈省政府云、呈爲呈請核轉示遵事、竊職廳現據公安局長鄧彥華呈稱、竊照職局第八次警務會議案內、行政課長何焯賢提議、畧謂查警察小輪旗幟、當民元時代、由前警廳頒用白地中鑲綠色交叉十字形旗幟、嗣改用北方政府頒行之水波紋水警旗幟、後又改發軍警用輪旗幟、至今相沿未改、辨別殊難、且船頭懸掛黨國旗式、而船尾又掛不明來歷之紅地中嵌黃色六角星旗、標識既未明瞭、觀感亦易混淆、似宜從新頒定、以明統系等語、經衆議決、呈請市政府轉呈國民政府核定頒行、俾得遵照辦理等情前來、當查該項警察小輪在河面游弋、繫于中外觀瞻、應掛何項旗幟、自宜從新釐正、以資遵守、茲據前情、理合備文呈請鈞府察核、轉呈國民政府核定頒行、俾飭遵照、實爲公便、謹呈廣東省政府、代理廣州市市政委員長林雲陔、

□徵收馬路電燈費由財局專責辦理

市工務局關於電燈費案、具呈市廳云、爲呈報事、前奉鈞廳第六號批、財政局呈一件、呈復關於電力公司將十五年份第八第九兩次征收馬路燈費、在十四年六月底以前、積欠長堤各馬路燈費等項扣抵一案、擬請飭行工務局、查明此項征費辦法、并轉飭電力公司、此後對於征收此款、應由財局主管辦理由、批開呈悉、據呈各節、仰工務局查明分別辦理具報、此批、呈抄發等因、計奉發抄呈一件、奉此、職局以此項征收馬路燈費、向係該電力公司自行經理、當經令飭該電力公司總理鄒殿邦呈復、以查商公司遵向各商號征收馬路燈費一案、分別彙案呈復、以憑核轉在案、旋據遠自民國十年十二月十五日、奉廣州市公用局第二七四號訓令遵照辦理、計第一次收據聯根、由第一號起至二百號止、共二百張、共銀一百六十元零八毫、第二次收據聯根、由第二百零一號起至四百號止、共二百張、共銀二百零七元、第三次收據聯根、由四百零一號起至一千三百號止、共九百張、共銀一千二百九十四元三毫二仙、第四次收據聯根、一千三百零一號起至一千九百號止、共六百張、共銀一千三百三十元零八仙、第五次收據聯根、由第一千九百零一號起至二千三百號止、共四百張、共銀一千零三十三元零八仙、第六次收據聯根、由第二千三百零一號起至二千六百號止、共三百張、共銀七百零八元二毫九仙、第七次收據聯根、由二千六百零一號起至三千二百號止、共六百張、共銀一千四百九十五元八毫、第八次收據聯根、由三千二百零一號起至三千八百號止、共六百張、共銀一千二百三十七元八毫二仙、第九次收據聯根、由三千八百零一號起至四千九百號止、共一千一百張、共銀二千零八十七元二毫、再查各馬路燈費、向各號征收後、并曾于十二年六月十九日呈報、長堤各馬路燈租料、歷年欠費、文內聲請分別扣抵、嗣奉批示、應准彙抵在案、故歷次呈報手續、均由商公司備文將收據聯根附繳察核、此向來辦理情形也、等情前來、職局復核無異、奉批前因、理合備文呈報鈞核、至此後對於征收此款、應否由財局主管辦理、職局未便擅議、統候批示飭遵、實爲公便等情、市廳批云、呈悉、查市庫統一、嗣後電力公司征收此項馬路電燈費、應由財政局主管、以專責成、仰即遵照、并候行財政局知照、此批、

□東山世界語學會消息

東山世界語學會、自去年十月成立以來、對於研究及宣傳等功夫、異常努力、會發行一刊物、名曰「綠波」、會員一百五十餘人、皆本世界語之和平親愛精神、互相團結、該會以本屆將行結束、特于本月十六日舉行會員公識聯歡大會、以相聯絡、到會者百餘人、并有遊戲諧談等助興、極一時之盛、聞該會定於暑期內、開設暑期研究班、以利學者云、

□婦孺產科學校畢業禮

昨二十五日、婦孺產科醫學校、第二十二屆產科生在校內舉行畢業典禮、查是日畢業生二十餘人、首由校長謝愛瓊行開學典禮、致訓勉詞、次由市黨青年部代表何名沐、衛生局代表甘大持、公安局代表孔憲政、航空同志會代表司徒管、光華學校訓育主任潘拙菴等、均有熱烈之演講、對於產科學之大要、極爲詳細、到會各界參觀千餘人、并是晚聘請著名女伶演劇助慶、及跳舞會云云、

□來函照登

逕啓者頃閱貴報本日（即廿五日）新聞、關於登載總政治部戲劇宣傳一則、文內有「由梁股長派陳安仁……」語、實係「由梁股長鼎銘」之下漏去「商請秘書處長穎璉指派」數字、誠恐閱者有誤會之處、用特函達、請煩將敝函照登、並聲明更正爲荷、此致廣州民國日報編輯先生、政治部秘書處啓、

瑣聞

▲廣州法院受理楊逐心告邱澄西離婚案、現執行將宜民市司馬廟龍華坊第四號屋業一間及傢私查封、以備抵償費項、現該傢私尚在追查中、特定期七月一日下午一時至二時、先將該屋業一間當衆拍賣、定底價八百元、經由院派定袁式文爲拍賣所經理、并於拍賣前三日開放、任人觀覽、爭該案之利害關係人楊逐心、邱澄西是日均應臨場云、

▲昨二十五日下午五時十分鐘、本市警察四區三分署段內餞路頭兵工試驗廠、陡告火警、各路消防隊迅速赴救、中途便回、據稱係該廠之裝藥部墻邊木板、不知如何忽爾燃着、幸瞬即救息、未致成災、否則該部內存有彈藥軍械極夥、其損失不堪設想、今雖小失慎、亦已損失約二百元云、

游藝消息

▲西堤大新女京班、（日）秦一世、別窰、孟津河、新安驛、李陵碑、寶弓計、（夜）大香山、粵女班（日）紅樓夢、（夜）牢山血、影畫場、交際問題、

▲惠愛路大新京戲場、（日）飛虎山、陳世美、葡萄會、周侗搶親、梅香節、賣身投靠、下河東、（夜）封爵官、風流皇帝、托腸大戰、女盜招親、北天門、粵戲場（日）玉葵寶扇、（夜）茶毒婦、影戲場、好男兒、

▲十八甫一新、昔樂鴛鴦、

▲寶慶明華、夜送寒衣、

▲永漢路國民、女律師、

▲樂善戲院大羅天班、（夜）紅玫瑰、

▲南關戲院天外天班、（日）要離刺慶忌、靚元亨呂布窺粧、薛覺先玉梅花、（夜）白雲飛、

各屬消息

□各地反日出兵運動之熱烈（五）

□陳村市紀念「六二三」慘案及反日出兵大會情形

陳村市各界反對日本出兵華北大會、與「六二三」紀念同時舉行、是日在岳王廟開會、到會者有市黨部、各區分部、反對日本出兵華北委員會、市工會、工人代表會所屬各工會、商民協會籌備處、農民協會、總工會所屬各協會、普育 西淋合校、婦女互助會、第五軍第二營、市保安隊、警察、市民團、民團、暨各界共五六千人、十二時開會、一時巡行、陳村赤花新舊墟各地、秩序整齊、沿途高呼口號、各界散發宣傳品六萬以上、觀者塞途、咸爲感動、各街滿貼標語圖畫、各店戶皆貼有本戶反對日本出兵華北及毋忘六二三沙基慘案等素色門條、全市頓現悲奮景象、連日市黨部組織有宣傳隊多隊、隨處演講、作擴布的宣傳、現在陳市民衆對于日英帝國主義者皆同仇敵愾、甚爲憤激云、

□都城之示威運動大會情形

都城各界、於本月十七日、舉行反抗日本出兵華北示威運動大會、是日正午十二時、在都城黃皮城開會、到會團體三十餘、人數約三四千、極形擁擠、由主席團公推守備軍第一團董團附爲主席、行禮如儀、主席宣佈開會理由畢、各界繼續演說、計演說者有謝指導、曾適楨、吳鴻偉、及各界代表等、演說時痛快淋漓、極形憤激、演說後、提案、全場議決四項、（一）通電反抗日本出兵華北、（二）組織反抗日本出兵華北委員會、（三）實行對日經濟絕交、（四）警告各商店停止販運日貨、議決通過後、唱國民革命歌、及高呼口號、全場激烈高呼、聲徹雲漢、革命空氣、非常緊張、隨即列隊示威巡行、守備軍第一團督官兵並有化裝巡行、飾反對日本出兵來華、寓意極善、巡行時、沿途高呼口號、及唱國民革命歌、途衆均爲動容云

□清遠之示威運動大會情形

▲同時舉行「六二三」紀念會追悼北京被難路友于等會

日本帝國主義者、此次出兵華北、援助殘餘軍閥張作霖、以阻撓國民革命軍之進展、全國民衆莫不憤激、清遠縣黨部特於昨二十三日召集各團體舉行反對日本帝國主義者出兵華北示威運動大會、同時舉行「六二三」慘案二週年紀念大會、及追悼北京被難路友于等同志大會、是日上午十一時在中山公園開會、門首搭大牌樓一座、場內搭禮堂一座、另演講台兩座、佈置極爲悲壯、查到會者有各級黨部、各工會、及市內各公私立學校、駐防清遠第四軍與中央軍校教導隊全體官兵亦參加、統計不下六七千人、公推縣黨部王度慈爲主席、開會秩序、（一）齊集、（二）奏哀樂、（三）向總理遺像及黨國旗行三鞠躬禮、（四）恭讀總理遺囑、（五）向死難烈士靈位行三鞠躬禮、（六）宣佈開會理由、（七）演說、（八）提議事項、（九）奏哀樂、（十）高呼口號、（十一）撮影、（十二）巡行時沿途高呼口號、並有濱江區立高小學生化裝隊演講、聽者無不動容、誠爲該邑空前未有之熱烈大會云、

◎十三師呈報江門反日出兵華北情形

（東亞社）駐江革命第十三師政治部主任翟瑞元、昨呈總政治部云、呈爲呈報事、竊自我革命軍北伐以來、所向披靡、張賊授首、指日可期、乃東鄰日本帝國主義者、以所豢養之軍閥一倒、則其自身在華所掠奪之利益根本動搖、不惜冒天下大不韙之名、突派重兵來華、傳聞之下、此間人士憤激異常、職部乃除每晚督率各工作人員分赴市內演講外、并於十二日召集江門市各界、開反日籌備會、共商反日進行、議決、結果、（一）本會定名爲江門市各界反對日本出兵華北大會、（二）巡行日期及開會地址准於本月十四日正午十二時在江門商團操場側山上爲開會會場、（三）各界於十四日一律參加巡行示威、實行對日經濟絕交、計是日到會者、團體百餘、人數過萬、由職主席宣佈開會理由、各界代表均有演講、大致揭發日本歷來種種陰謀、及此後對日經濟絕交之必要、隨議決提案三條、一、反對日本出兵華北、二、一致對日經濟絕交、三、擁護南京國民政府外交、時烈日當空、天氣酷熱、羣衆無倦容、有大不殺倭奴勢不休之慨、散會後巡行、沿途高呼口號、觀衆態度亦激昂萬分、不面倭奴所爲、是亦可見人心未死也、理合將反對日本出兵華北大會經過情形、備文呈報鈞部察核、謹呈、

國立中山「大學暑期學校」啓事

本暑期學校分設二部（一）預備升大學部（二）預備升初中部所有預備投考大學本預科及初級中學學生請徑到本校自然科學科辦事處索取簡章報名可也

映契 登記注意

土地局改善登記已准登記人在外自行影契本店爲利便業戶登記起見大減價一月 八寸每張捌毫 依期快捷影契

地址 一設吉祥馬路 一設靖海路

鏡明女子影相館啓

趁着生日紀念舉行

恢復美性大運動

以實力消滅一切醜性 恢復人類天然美

黃埔同學會廣州支會緊急通告 第十二號 六月十七日

爲通告事案准南京總會組織部電開黃埔同學會鈞鑒頃奉會長諭本會現在從新組織在南京陶園華始辦公所有分發各省各軍各機關服務與無工作會員須於六月廿日前將姓名部隊籍貫年齡明瞭履歷通訊地點具報來會以便登記否則即開除會籍黨籍等因奉此相應通知希即轉飭知照爲荷准此惟因規定登記時間促迫特展緩至六月卅號截止除通告各分會特派員遵照辦理外（如在粵無工作同學可直接到本會登記）恐有遺漏再登報告通知在粵各同學一體知照此啓

〇〇敬啟者茲於六月三十日即星期四下午兩點鐘座設一德路雲南會館開旅港粵雲南同鄉會商議重要事件務懇駕臨會議爲盼 香港旅港粵雲南同鄉總會會長楊寶瑛啟 中華民國十六年六月二十六日

國民 五月廿五至廿八映

胡蝶的女律師

女律師又名借債割肉係取材於莎士比亞之世界著名劇本威尼斯商人改編而成其價值之名貴可知 凡曾觀難爲了妹妹者當莫不佩服李萍倩導演手腕之精密女律師一劇乃李萍倩導演而衆拍演者也成績之佳自不待言 胡蝶女士在劇中飾女律師一角演來莊諧并妙愛觀美麗而善表情之胡蝶之片子者請你記得女律師係胡蝶女士最近之作品

下期開映 「十三妹大鬧能仁寺」

世界著名古裝哲理艷情空前絕後巨片

盤絲洞 來粵預告

劇情採自西遊記蜘蛛精一段。佈景藝術。奇偉非常。上海各報評論。許為中國畫空前傑作。中國第一女明星殷明珠主演。但杜宇導演。

上海影戲公司出品 南亞畫片公司經理